O TEMPO
Tempo bom com nebulosidade; temperatura estavel; ventos de norte e leste, frescos por vezes.
Maxima: 25,1.
Minima: 17,5.

12 PAGINAS — 40 Centavos

BIBLIOTHECA NACIONAL DO RIO DE JANEIRO CONT. LEGAL 4a. SECÇÃO

Diario Carioca

Fundador: J. E. DE MACEDO SOARES

JULHO 1944 22 SABADO

ANO XVII | RIO DE JANEIRO | Diretor: HORACIO DE CARVALHO JUNIOR | PRAÇA TIRADENTES N.º 77 | N. 4.939

HITLER PRESO – DIZ ANCARA

TORPEDEADO E AFUNDADO UM NAVIO DA ARMADA BRASILEIRA

PROCLAMAÇÃO DOS REBELDES ALEMÃES

Através a Emissora de Frankfort

A Estação Poucas Horas Antes Estava Em Poder dos Nazistas — Os Revoltosos Falam da Extensão Nacional do Movimento e Conclamam Todos á Adesão

LONDRES, 22 (R.) — A irradiação feita ás primeiras horas de hoje na onda do rádio de Frankforte começou com as palavras "Achtung" (Atenção) camaradas! Achtung, soldados! Achtung, ouvintes da Alemanha! Não desliguem seus aparelhos de radio".

Poucos minutos antes todas as estações de rádio alemãs tinham saido do ar.

O seguinte apelo foi, então

Ei-lo...

transmitido pela estação que se supõe ser a de Frankforte: — "Meus camaradas! or ordem do comandante do grupo de resistencia do exercito, anuncio que o coronel Klaus von Stauffenberg cumpriu ordens e desfechou o primeiro golpe, contra o governo nazista.

Fracassou a ação inicial, a tentativa contra a vida de Hitler. O cel. von Stauffenberg morreu, mas a ação general continua.

Nós, oficiais alemães, estamos empenhados na batalha contra Hitler e sua camarilha, infatigavelmente e sem hesitações lutaremos até que esse regime criminoso tenha sido finalmente exterminado.

"Camaradas! A morte de Klaus von Stauffenberg soa como um clarim convocando á ação, convocando á batalha com todos os meios á nossa disposição, conclamando todos os oficiais alemães a continuarem lutando até que Hitler tenha sido aniquilado.

"Hoje, Hitler foi forçado a admitir que uma parte do corpo de oficiais alemães — aqueles que são decentes e honestos — se ergueram contra ele. Hitler não pode mais negar que os oficiais alemães se levantaram para organizar a resistencia contra ele. Se agora, tenta paralisar essa luta de resistencia, e falar de "pequena camarilha de traidores e destruidores", sabe muito bem que há mais de um Stauffenberg, que há mais de cem, que os Stauffenbergs existem aos milhares. Se não houvesse milhares deles, eu não poderia estar falando daqui onde me acho agora.

"Passaram-se os dias, Herr Hitler, em que eras capaz de arrebatar de nossas fileiras oficiais isolados para assassina-los covardemente. Esses dias passaram-se de uma vez para sempre, Herr Hitler!

"Meu camaradas! Já se foram aqueles dias. Todo oficial, presentemente, tem o de-

(Conclue na 2ª pag.)

TIRO PELA CULATRA...

GOEBBELS: "Nosso querido Fuehrer, desejando participar nos perigos da frente, de batalha, escapou por um milagre da providencia..."

ENQUANTO REINA O CÁOS NO INTERIOR DO REICH

REVOLTA NAVAL NA ALEMANHA

As Guarnições das Bases de Kiel e Sttetin Teriam se Rebelado — Himmler Já Teria Preso 34 Marechais e Generais — Fuzilados Varios Deles

BASILE'A, 21 (De Aldo Forte, da "U. P.") — Esta noite receberam nesta cidade informações segundo as quais as tripulações das unidades navais alemãs ancoradas nos portos de Kiel e Sttetin haviam se sublevado. Por outro lado, revelou-se que Himmler já conseguiu prender 34 marechais e generais alemães, a maioria dos quais destituidos de seus antigos postos de comando, tendo ordenado a execução de varios deles.

As tropas do exercito alemão em Munich foram desarmadas e interditadas em seus quarteis. Contudo, acredita-se que muitos generais e marechais alemães relacionados com o complot contra Hitler ainda estão em liberdade porque a Gestapo não foi capaz, até o momento, de localizá-los.

Outras informações dignas da maior confiança declaram que na Alemanha reina uma situação caótica que pode ser qualificada de guerra civil.

Em muitas cidades as tropas SS (de assalto) patrulham as ruas, dia e noite, detendo milhares de pessoas.

As ultimas noticias procedentes da fronteira alemã declaram que os revoltosos estão obtendo exitos, pois apoderaram-se da estação radiotelefonica "Deutschandsander", cuja totalidade de funcionarios foi detida.

Contudo, mais tarde, as tro-

(Conclue na 2ª pag.)

CHEGA A ESTA CAPITAL PARTE DA TRIPULAÇÃO DO 'VITAL DE OLIVEIRA'

O povo brasileiro acaba de pagar mais um tributo á pirataria alemã.

Já não é hora, porém, de lamentar o sacrificio de patricios nossos que tombaram bravamente cumprindo o seu dever.

A hora é de exaltação e de vingança.

Exaltemos, pois, os que se sacrificaram pela Patria e pela grande causa que juramos defender.

Nós os vingaremos nos campos de batalha.

Numerosos golpes nos foram já desfechados pelos corsarios teutões.

Todos eles foram recebidos com estoicismo e virilidade pelo povo brasileiro.

Nossos navios continuaram, impavidamente, sulcando os mares, no cumprimento de sua missão.

Temos hoje, portanto, uma imensa divida de gratidão para com os nossos bravos marujos, da Armada Nacional e da Marinha Mercante, que foram os primeiros a sofrerem os golpes traiçoeiros do Eixo.

Inclinemo-nos hoje, mais uma vez, diante da sua coragem e invejemos o seu espirito de sacrificio.

Tudo o que podemos fazer diante das vitimas do nazismo é prometer-lhes que o seu sacrificio não será em vão e que haveremos de vingá-las, dentro em pouco, nos campos de batalha.

A NOTA OFICIAL

Comunica-nos o gabinete do ministro da Marinha, por intermedio da Agencia Nacional:

"O navio auxiliar "Vital de Oliveira" foi torpedeado e afundado por submarino inimigo, tendo sido já recolhida a maior parte de sua guarnição, que chegou ao porto desta capital".

NA CONVENÇÃO DO PARTIDO DEMOCRATICO

TRUMAN ESCOLHIDO

PARA A VICE-PRESIDENCIA

CHICAGO STADIUM, 21 (A. P.) — O senador Harry Truman, do Estado de Missuri, foi eleito candidato á vice-presidencia da Republica, na chapa encabeçada pelo presidente Roosevelt, no segundo escrutinio de hoje da Convenção Nacional do Partido Democrata.

O senador Truman era presidente da Comissão de Investigações de Guerra do Senado.

WALLACE ACLAMADO DURANTE 12 MINUTOS

STADIUM DE CHICAGO, 21 (A. P.) — O nome do sr. Henry Wallace como candidato á Vice-Presidencia, na chapa eleitoral do Partido Democrata, foi apresentado á Convenção pelo delegado Richard Mitchell, do Estado de Iowa, dando lugar a que os seus adeptos irrompessem em estrondosa manifestação de simpatia que durou doze minutos.

O primeiro escrutinio terminou sem que qualquer dos candidatos alcançasse a necessaria maioria.

WALLACE VENCEU NO PRIMEIRO ESCRUTINIO

CHICAGO, 21 (U. P.) — Na primeira votação da Convenção

(Conclue na 2ª pag.)

NOTICIAS CONTRADITORIAS

HITLER PRESO OU PRESTES A FUGIR

NOVA YORK, 21 (A. P.) — A "National Broadcasting Company" anuncia que, numa base secreta na Alemanha, acha-se á disposição de Hitler um grande avião-transporte, de quatro motores, e capaz de voar ininterruptamente dez mil milhas.

A emissora secreta acrescentou que Hitler parece estar se preparando para deixar a Alemanha, ou pelo menos está tomando medidas especiais de emergencia, para o que puder acontecer.

Diz ainda a informação que esse avião é igual ao que, ainda o ano passado, realizou um vôo sem escalas, da Alemanha ao Japão.

NOVA YORK, 21 (A.P.) — Uma irradiação de Ancara diz correr ali a noticia de que Hitler foi preso.

SOB CUSTODIA

NOVA YORK, 22 (U. P.) — Urgente — A. N. B. C. informa que seu correspondente em Ancara revelou que rumores não confirmados, circulam, segundos os quais Hitler foi preso. Acrescentava que as informações obtidas pelos circulos diplomaticos turcos, indicam que é possivel que Hitler esteja sob custodia ou proteção.

AS TROPAS DE ROKOSSOVSK E KONEV UNIRAM-SE

FLANQUEIAM LEMBERG E BREST-LITVOSK E MARCHAM JÁ SOBRE VARSOVIA

Os Russos Atingiram os Suburbios de Lemberg, Depois de Derrotar os Tanques Nazistas — Os Germanicos Já Estariam Abandonando Brest-Litovsk — Stalin Anuncia a Captura de Ostrov Pelas Forças de Maslenikov

De MOSCOU, informa a Reuters: — "As forças do marechal Rokossovsky depois de se unirem na Bacia do Bug, com as do marechal Koniev, iniciaram a marcha sobre Varsovia. Essas tropas encontram-se agora a 150 quilometros da capital Polonesa.

As forças soviéticas estão marchando em plena planicie, já, "podendo alcançar as defesas alemãs, que defendiam os acessos a Varsovia", acaba de anunciar a Radio local.

CERCADA LEMBERG

De MOSCOU, diz a Reuters: — As tropas soviéticas sob o comando do marechal Koniev, flanqueram Lemberg, cuja guarnição está virtualmente cercada, pentrando nas planicies polonesas em direção de Varsovia e da Silesta alemã.

NOS SUBURBIOS DA CIDADE

De MOSCOU, a Reuters informa: — "As vanguardas blindadas soviéticas penetraram nos suburbios de Lemberg" — anunciou esta manhã a emissora moscovita.

DERROTANDO FRAGOROSAMENTE OS TANQUES NAZISTAS

De MOSCOU, informa a Reuters: — Noticia-se da frente de batalha que os alemães foram fragorosamente derrotados numa batalha de tanques que se travou nas cercanias de Lemberg e que representou a derradeira grande tentativa germanica de impedir a entrada dos russos nessa cidade.

JA' ESTARIAM ABANDONANDO BREST-LITOVSK

Diz de MOSCOU, a Reuters: — Os alemães estão começando a sair da zona de Brest-Litovsk, mas pode ser que seja demasiado tarde, já.

O novo avanço russo, juntamente com a captura de Kobrin, na estrada de ferro de Pinsk, situa Brest-Litovsk no primeiro lugar da lista de perdas estratégicas provaveis da Alemanha.

PARA VARSOVIA

De Moscou, Duncan Hooper, correspondente especial da "Reuters" escreve:

Em seu ataque pela planicie polonesa, colunas moveis russas encontram-se a uns 150 quilometros de Varsovia, capital da

Polonia. Mais para o sul, duas praças fortes alemães foram flanqueadas e estão em perigo iminente: Brest-Litovsk, chave das comunicações da Polonia Central; e Lvov, onde a guarni-

(Conclue na 2ª pag.)

ROOSEVELT DECLAROU:

NÃO FAREI CAMPANHA PRESIDENCIAL

COM O PRESIDENTE ROOSEVELT NUMA BASE NAVAL DA COSTA DO PACIFICO, 21 (U. P.) — Durante o discurso transmitido pelo radio, em que aceitou sua candidatura pelo Partido Democrata, o presidente Roosevelt disse parcialmente o seguinte:

"Já dei os motivos pelos quais aceitei a candidatura que me foi oferecida, apesar do desejo de me retirar para a tranquilidade da vida privada. Vós que participais dessa Convenção sabeis o que tenho procurado conseguir para a Nação, e desejais que eu continue.

Parece seguro que nos proxi-

(Conclue na 2ª pag.)

Coisas do Palácio da Justiça

Rui Barbosa

HA' vinte e um anos se apagou o grande astro. No ano passado, por ocasião do centenario da Casa de Montezuma, foi inaugurada, no Largo da Carioca, a pedra fundamental de sua estatua. E a idéia não parou. A sua execução está entregue á figura dinamica de Edmundo de Miranda Jordão que, na presidencia honoraria do Instituto, está incumbido de completar o programa dos festejos do centenario. Dó grande significação seria se os advogados brasileiros cooperassem para concretização de tão elevada iniciativa. Seria uma homenagem dos discipulos ao maior dos mestres. Ele iria tornar a classe ainda mais gloriosa. E assim nos dirigimos a todos os advogados individual e coletivamente, e á entidade em torno da qual se congregam — a Ordem dos Advogados do Brasil.

REBOUÇAS.

MOTOCICLETA

Vende-se uma Zundapp QUADRO DE LUXO 200 cc 7 cavalos, otimo estado. Preço Cr$ 7.000,00. Telefonar 26-0342—João

Concorrencia Para a Instalação de Bancas de Jornais

PRORROGADO O PRAZO PARA ENTREGA DE PROPOSTAS

O prefeito Henrique Dodsworth recebeu, ontem, em seu gabinete, uma comissão de membros do Sindicato dos Distribuidores e Vendedores de Jornais e Revistas do Rio de Janeiro, que lhe foi solicitar a prorrogação do prazo para encerramento da concorrencia recentemente aberta pela Prefeitura para a localização de bancas de jornais nesta capital.

Atendendo a essa solicitação, o prefeito determinou que o prazo, que seria encerrado depois de amanhã, seja prorrogado por mais 30 dias.

DOENÇAS ANO RETAIS E DOS INTESTINOS
DR. LAURO BORGES
Av. R. Branco 108, 4.º and. s/406
TEL. 42-4738

Não Farei Campanha Presidencial

(Conclusão da 1ª pag.)

mos quatro anos, nossas forças armadas e as de nossos aliados obterão a vitoria completa sobre a Alemanha e o Japão e que o mundo estará novamente em paz, com um sistema que segundo esperamos, impedirá nova guerra mundial. De qualquer forma novas mãos têm de então plena oportunidade de alcançar os ideais que buscamos.

Estou seguro de que compreendeis que quando manifesto minha decisão, baseio-me exclusivamente em que me sinto obrigado a prestar meus serviços, se fôr esse o desejo do povo dos Estados Unidos. Não farei campanha eleitoral para ocupar a Presidencia, no sentido atual da expressão, mesmo porque nesses dias de guerra total não poderei encontrar tempo para isso, embora sintame livre para dar a conhecer ao povo sobre a realidade a respeito das questões que lhe interessam, procurando corrigir toda a falsidade.

Em consequencia ainda que seja por nossa propria segurança e nosso bem estar economico, devemos desempenhar papel primordial na manutenção da paz e no incremento do comercio entre as Nações Unidas".

O povo dos Estados Unidos decidirá no proximo outono se deseja por essa tarefa em 1944 em mãos inexperientes daqueles que se opuseram á lei de emprestimos e arrendamentos e á cooperação internacional contra as forças da agressão e da tirania, ou se deseja por em mãos de quem viu o perigo exterior e o apontou diretamente e que agora tomou a ofensiva, levando a guerra atual á fase de êxitos; de quem, mediante conferencias internacionais e ação unida começou a construir essa clara compreensão comum e a experiencia de cooperação que será tão necessaria no mundo do futuro.

O presidente Roosevelt não decidirá estas questões, lendo palavras brilhantes ou promessas de plataformas eleitorais.

Ele o fará, baseando-se nos principios da Carta do Atlantico e das Conferencias de Cairo, Moscou e Teheran.

O presidente Roosevelt terminou seu discurso citando palavras de Lincoln, ao fim da guerra civil.

REVOLTA NAVAL NA ALEMANHA

(Conclusão da 1ª pag.)

pas "SS" de Himmler restabeleceram a situação.

5.500 OFICIAIS PRESOS

LONDRES, 21 (U. P.) — O correspondente do "Daily Mail" em Estocolmo declara que, segundo informações que chegaram a seu conhecimento, Himmler — chefe da Gestapo e comandante do exercito alemão da frente interna — já prendeu 5.500 oficiais de diversas graduações, inclusive muitos que pertencem ás divisões das tropas de assalto dignas de confiança.

INSTALADOS EM ALGUM PORTO DA ALEMANHA

Poderosos grupos de altos oficiais estão se instalando em algum ponto da Alemanha ou dos paises ocupados, procurando obter o apoio das forças armadas e civis para derrotar Hitler e o regime nazista.

O mesmo correspondente diz que o referido grupo de altos oficiais compõe-se dos marechais von Brauchitsch, von Bock, von Rundstedt, von Falkenhauser e Halder.

PRESOS MAIS DE MIL BERLINENSES

ESTOCOLMO, 23 (Sabado) (A.P.) — A primeira testemunha que presenciou os ultimos acontecimentos de Berlim aqui chegada declarou que mais de mil berlinenses foram aprisionados — principalmente nos bairros de operarios — prosseguindo a Gestapo nas suas varias diligencias depois do atentado contra a vida de Hitler.

APELO PARA OS OPERARIOS

LONDRES, 21 (A. P.) — A Seção de Serviços Europeus da "British Broadcasting Corporation" dirigiu um apelo aos trabalhadores alemães para que contribuam para a derrota nas fabricas, "agora quando os generais britanicos já desferiram um golpe fatal contra o poderio de Hitler".

O apelo diz que, "embora ninguem possa esperar um movimento de salvação dirigido por generais alemães", tudo o que interessa agora é que foram esses generais que deram inicio "a uma ação que pode significar a paz e a salvação para a Alemanha."

E' A HORA DE SE ESTABELECEREM OS COMITES POPULARES

LONDRES, 21 (Reuters) — O locutor de uma estação de radio clandestina que se intitula "Alemanha Livre", concitou esta noite o povo alemão a estabelecer a desordem no interior do Reich, antes que Himmler possa pôr em execução as medidas que planeja. Disse o "speaker":

"E' chegado o momento de se estabelecerem comitês populares para a organização da guerra contra Hitler. Esses comitês devem compreender pessoas de todas as catgorias sociais. As ordens deles emanadas só devem ser obedecidas quando dirigidas contra Hitler e sua camarilha de criminosos. Ajam agora! Ajam com rapidez! Não deixem a Himmler tempo para se implantar. Os nazistas já estão em luta, brigando entre si, desunidos. Eis, portanto, o momento de confrontá-los com uma frente organizada e disciplinada. Esmaguemos a vibora nazista sob nossos calcanhares! O que se deseja agora é a morte da politica nazista, morte á qual deverão aderir todos. A oportunidade não pode ser perdida. Esmaguemos Hitler!"

O MOVIMENTO CONTINUA

LONDRES, 22 (Reuters) — Um locutor de radio de uma emissora na onda de Frankfort, declarou, ás primeiras horas de hoje, sabado: "A ação continua. A despeito da morte do Conde Von Stauffenberg, todas as informações do governo nazista sobre o suposto colapso da resistencia são mentirosas. A resistencia continua em pleno vigor".

PARA A PRUSSIA

A U. P. diz: — Na frente do Baltico o terceiro exército da Russia Branca sob o comando do general Chernyakovsky luta pelo dominio dos entroncamentos que dominam a estrada em direção a Prussia Oriental e aumentaram os seus progressos ao oeste do rio Niemen, na baixa Lituania.

RENDEM-SE EM MASSA

Informações procedentes da frente da Letonia dizem que a celeridade do avanço russo supera os mais rapidos avanços da Wehrmacht. Informa-se que ali continuam a render-se grupos de tropas alemãs.

Grandes combates aéreos foram travados sobre o setor de Niemen quando os aviões alemães se lançaram contra as cabeceiras de ponte e posições russas com o propósito de retardar o avanço russo e ganhar tempo para preparar a batalha pelo dominio da Prussia Oriental.

As forças do general Chernyakovsky estenderam a cabeceira de ponte de Alytus sobre a margem oriental de Niemen.

TENTANDO EVITAR O CERCO

Informações procedentes da frente dizem que as forças alemãs que procuravam auxiliar o exercito germanico capturado ao oeste de Brody, puseram termo aos seus esforços e começaram a retirar-se para o sudoeste, quando também se viram ameaçadas de serem cercadas.

O ataque contra Lvov apoiado pela ofensiva russa em direção ao norte da zona de Kovel forma o braço meridional do movimento envolvente contra Brest Litovsk.

IMPRENSA E ESTRADA ASFALTADA

A imprensa movel já está imprimindo as primeiras edições do jornal de Lvov "Ucrania Livre".

Os engenheiros estão construindo estradas asfaltadas em direção a Lvov para abreviar o avanço.

A retirada da força de auxilio que cessou os ataques desde o exterior da cidade condenou todo o exército alemão cercado ao oeste de Brody. Os russos avançaram detrás da força em retirada em direção ao sudoeste até os Carpatos formando um amplo arco ao sul de Lvov.

DOMINIO AERO RUSSO

Os despachos da frente informam que a aviação russa tem completa superioridade na batalha dos entroncamentos do rio Bug ao norte de Lvov, tendo metralhado os alemães a uma das mais baixas alturas registadas até agora.

O PAPEL DOS COSSACOS

Espera-se que os cossacos concentrados nos bosques sobre a margem ocidental do Bug, quando lancem o ataque pelas planicies polonesas, desempenhem um papel decisivo na batalha pelo dominio da Polonia.

600 LOCALIDADES CONQUISTADAS

De Londres a U. P. — diz: A rádio de Moscou informa que na frente da Karelia foram capturadas mais de 40 localidades habitadas, na área de Suoyarvi, enquanto as tropas da 3.ª frente do Baltico tomaram mais de 500 localidades habitadas.

Acrescenta que na direção de ram o rio Bug numa frente de Brent as tropas russas forçaram 60 quilometros. A oeste de Lyubomil os russos avançaram 15 quilometros e capturaram mais de 50 localidades.

DOMINAM OS ARREDORES DE MUNIQUE

NOVA YORK, 21 (U. P.) — A National Broadcasting Company captou uma irradiação da emissora européia clandestina Radio Atlantic segundo a qual elementos sublevados do exército alemão apoderaram-se do arsenal de Neu Herberg, proximo de Munique, e continuam mantendo-o em seu poder.

Acrescentou que o comandante da guarda pessoal de Hitler, tenente-general Wilhelm Thomas, foi detido, juntamente com o chefe da brigada de choque Rattenhuber, sob a acusação de negligencia quanto á segurança da vida de Hitler. Disse que o quartel geral do exército alemão está assediado por tropas de assalto escolhidas, encontrando-se o quartel general sublevado sob o comando do general Eugen Mueller. Declarou tambem a emissora que um dos "negociadores" da revolta é o coronel Fritz Amer, irmão de criação do general Brauchtisch, acrescentando que desapareceram numerosos generais germanicos, entre os quais os generais Kesser e Dalich, o coronel Graf von Kirbach, major-general von Greifenberg, general Schweighart, almirante Schlieben, general Hossbach e major-general Wilhelm Borgdorf.

IMPORTANTES ALTERAÇÕES NO Q. G. DE HITLER

LONDRES, 21 (U. P.) — O jornal "News Cronicle", em uma noticia cuja procedencia não foi revelada, anuncia que se efetuaram importantes alterações no Q.G. de Hitler. O comandante da guarda pessoal de Hitler, von Rattenhuber, foi destituido de seu posto e deverá comparecer a um Conselho de Guerra por ter tido falhas no cumprimento de seu dever. Seu quartel-mestre, general Thomas, foi substituido pelo general Serozeni, membro das tropas SS que libertaram Mussolini.

MORTO UM SOSIA DE HITLER

NOVA YORK, 21 — O Departamento de Informações de Guerra declarou que o diario suiço "Berner Taghcht" noticia que o colaboracionista Berger, que morreu em consequencia dos ferimentos recebidos no atentado contra Hitler era um "sósia de Hitler". Acrescenta que Berger assemelhava-se notavelmente na aparencia a Hitler, tendo sido nomeado "colaborador pelo serviço secreto."

O PAPA NÃO TELEGRAFOU

ROMA, 21 (Reuters) — Os circulos do Vaticano declaram não ter conhecimento de um suposto telegrama que o Papa Pio XII teria enviado a Hitler, felicitando-o por haver escapado ao atentado de ontem.

DR. GILBERTO TRAVASSOS
ESPECIALIZADO EM DOENÇAS DOS ORGÃOS GENITAIS
Diariamente das 16 horas em diante
Praça Floriano, 55-6.º andar
Tel. 42-8326

Caixa Reguladora de Emprestimos da Prefeitura

Serão pagas, hoje, as seguintes propostas:

71642 — 72037 — 72137 — 72165
72423 — 72528 — 72589 — 72613
72701 — 72702 — 72703 — 72704
72705 — 72706 — 72707 — 72708
72710 — 72712 — 72713 — 72714
72719 — 72721 — 72723 — 72724
72725 — 72726 — 72727 — 72728
72730 — 72733 — 72734 — 72735
72736 — 72737 — 72738 — 72739
72740 — 72741 — 72745 — 72746
72747 — 73258 — 73382 — 73499
73640 — 73707 — 73749 — 73755
73762 — 73777.

Serão pagas tambem as propostas já anunciadas neste mês e não recebidas.

GRANDE HOTEL
Propriedade de ODETTE MANZO
Sob a direção de VICENTE MANZO
LOCALIZADO EM CONFORTAVEL PREDIO DE DOIS PAVIMENTOS — QUARTOS CONFORTAVEIS E AREJADOS
ASSEIO, ORDEM E PRONTIDÃO — OTIMO BANHEIRO
AGUA QUENTE E FRIA
S. JOÃO NEPOMUCEMO - ESTADO DE MINAS - L. RAILWAY

TRUMAN ESCOLHIDO PARA A VICE-PRESIDENCIA

(Conclusão da 1ª pag.)

Nacional do Partido Democrata, para escolher o candidato á vice-presidencia dos Estados Unidos, nenhum dos aspirantes reuniu votos suficientes.

Os resultados foram os seguintes: Henry Wallace, 429 votos; senador Truman, 319 votos; senador Alben Barkley, 49 votos e senador Lucas Scott, 61 votos.

Os restantes votos distribuiram-se entre os outros 12 candidatos.

DEMONSTRAÇÃO-MONSTRO A WALLACE

CHICAGO, 21 (R.) — Os adeptos de Henry Wallace na campanha de candidatura para a vice-presidente da Republica estão preparando, para hoje, uma demonstração-monstro a ser realiazad na sessão desta noite na convenção Nacional do Partido Democrata. Wallace, sabe-se agora, conta com o apoio de milhares de trabalhadores incorporados ao C. I. O. (Congresso de Organização Industrial) e, também, com a solidariedade da maior parte da classe universitária.

WALLACE CONTINUA VENCENDO

A luta feroz que se trava nas urnas entre o vice-presidente e o senador Truman, de Missouri, atingiu hoje seu ponto culminante. Wallace continua vencendo, especialmente no que diz respeito ás delegações de Orio a Nova York, considerados os Estados principais para a escolha do candidato. Além disso, as homenagens coletivas a Truman têm sido muito menos expressivas do que as levadas a efeito em prol de Wallece.

FRANCO O TERCEIRO CANDIDATO

O terceiro candidato, senador Lucas, de Illinois, embora conte com o apoio do prefeito de Chicago, sr. Kelly, não parece muito contado para concorrer com os dois prestigiosos adversários.

QUATRO CANDIDATOS

CHICAGO, 21 (U. .) — Os nomes de Henry Wallace e senador Truman foram colocados na lista de candidatos á vice-presidencia. O primeiro candidato proposto foi o senador Bankhead, de Albama, seguido do senador Omahoney, e depois os Srs. Wallace e Truman.

ELOGIO A WALLACE

O ex-ministro da Suprema Côrte Richard Mitchell, de Iowa insistindo pela reeleição de Wallace, expressou:

"Wallace converteu-se em mensageiro especial do presidente Roosevelt, fazendo tornar-se conhecido de outros povos, em outros paises, o modo de vida do povo americano". Espera-se que haverá várias horas de discursos antes que proceda á votação.

CADA UM ESPERA A VITORIA

Os partdáris do atual vice-presidente afirmam contar com 580 votos para o primeiro escrutinio, que se espera será efetuado logo depois das 17 horas, enquanto o senador Truman declara contar com 600 votos comprometidos. Qualquer candidato necessita para triunfar de 589 votos, que constitui a maioria tácita.

MAIS DOIS CANDIDATOS

CHICAGO, 21 (U.P.) — Informa-se que foram tambem apresentados como candidatos á vice-presidencia dos Estados Unidos o governador da Carolina do Norte sr,. Joseph Broughthon, e o governador de Oklaoma, sr. Robert Herr.

A PLATAFORMA

CHICAGO, 21 (U.P.) — A plataforma aprovada pela Convenção Democratica sugere que os Estados Unidos adiram a uma organização internacional baseada na igualdade e soberania aberta a todos os Estados, grandes e pequenos, para impedir as agressões e manter a paz e segurança internacional

Tal organização deverá ser autorizada a empregar a força quando seja necessario para impedir a agressão e presservar a paz.

Aconselha a Corte Internacional de Justiça para que resolva pacificamente todos os conflitos internacionais e garanta ás minorias raciais e religiosas a igualdade dos direitos garantidos pela Constituição norte-americana.

Propõe que seja aberta para a Palestina a imigração judia e apoia a Carta do Atlantico. Acrescenta: "Manteremos a politica da boa vizinhança e ampliaremos a politica comercial iniciada pelo atual governo."

Reafirma a fé na humanidade em quatro liberdades e numa ordem interna propõe uma emenda na Constituição dos Estados Unidos, para dar igualdade de direitos ás mulheres.

Promete salarios e diarias ao comercio, libertando-o dos monopolios. Tambem promete o cancelamento quanto antes possivel das restrições do tempo de guerra, bem assim auxilio ao agricultor e diversas medidas que visam assegurar o bem estar de toda a população do pais.

HOTEL DO COMERCIO
PROPRIETARIO
FERNANDO PLASTINO
OTIMAMENTE INSTALADO COM ACOMODAÇÕES PARA EXMAS. FAMILIAS E SRS. VIAJANTES
PESSOAL APTO — COMIDA DE PRIMEIRA ORDEM
PREÇOS MODICOS — ASSEIO E PRONTIDÃO
Praça do Forum, 4 — FRUTAL — Minas

FLANQUEIAM LEMBERG E BREST-LITVOSK E MARCHAM JÁ SOBRE VARSOVIA

(Conclusão da 1ª pag.)

ção alemã levanta barricadas nas ruas, numa tentativa para conter os russos.

AS TRES DIREÇÕES DA OFENSIVA SOVIETICA

A grande ofensiva sovietica foi lançada em tres direções principais: 1º — Em direção dos Paises Balticos. 2º — Na direção Oeste para atingir a Prussia Oriental. 3º — Um quadruplo ataque convergente em Varsovia, com os objetivos imediatos de Bielystok, Brest-Litovsk, Lublin, e, além de Lvov, a cidade de Prezemayl.

PARA O VISTULA

Ao passo que ao Norte os alemães se defendem com vigor e conseguiram diminuir o ritmo do avanço russo, na direção de Bialystok, novos ganhos no centro e no sul completaram o flanqueamento de Brest-Litovsk, em preparação de una arrancada para o Vistula.

Espera-se a qualquer momento, a noticia do cruzamento do rio Bug Ocidental pelas forças sovieticas a oeste de Kovel.

Os canhões russos já dispararam através do rio, e após o rapido avanço das forças do marechal Rokossovsky no setor de Kovel, estão sendo transportados materiais de construções de pontes.

Estas forças aproximaram-se do rio por uma brecha de quase 150 quilometros.

A batalha de Bog é de importancia vital para os alemães, se é que querem impedir que os contingentes encouraçados russos atinjam em breve a zona sul de Varsovia, terreno ideal para operações de tanques.

NAS QUATRO FERROVIAS PARA VARSOVIA

O exercito russo já conquistou firmes posições nas quatro ferrovias que vão ter a Varsovia.

A vigorosa resistencia alemã em Bielystok, onde os russos distam 25 quilometros, pelo léste, e a luta de casa em casa de Lvov, não impedirão que cresça o perigo que paira sobre a capital polonesa, porquanto o marechal Rokossovsky se acha em caminho de Lublin, tristemente celebre por ser campo de execução em massa dos judeus de toda a Europa.

As colunas russas de abastecimento atingem comprimentos de varias dezenas de quilometros. Os alemães são expelidos dos aerodromos de vanguarda com tanta rapidez, que apenas dispõem de tempo para levar a cabo trabalhos de destruição.

Porém, em certos casos conseguem empregar camponeses para ararem os terrenos e semear minas.

A ORDEM DO DIA DE STALIN

MOSCOU, 21 (Reuters) — Dirigida ao coronel-general Maslenikov, o marechal Stalin baixou, hoje, a seguinte "Ordem do Dia":

"Tropas da Terceira Frente do Baltico, após uma habil manobra de flanqueamento combinada com um ataque frontal, tomaram de assalto, hoje, a cida dedeHM HM RF HM HMF cidade de Ostrov — grande centro de comunicações e poderosa fortaleza germanica, cobrindo os acessos ás estradas da região central do Baltico.

"Em comemoração da vitoria, as unidades e formações que se distinguiram particularmente na captura de Ostrov, passarão a ter o nome da cidade e receberão condecorações militares.

Proclamação dos Rebeldes Alemãs

(Conclusão da 1ª pag.)

vel de falar e dizer de que lado se coloca.

ver de falar e dizer de que hesitação.

Quem quer que se coloque agora ao lado dessa canalha condenada ao desaparecimento — ou nazistas — terá, de uma vez para sempre, se afastado de nós.

"Não haverá possibilidade de arrependimento. Aqueles que se colocarem ao nosso lado devem estar plenamente conciente de suas responsabilidades.

"Meus camaradas! Os oficiais alemães que estão conosco são oficiais que não mancharam sua farda e para os quais a honra e o dever mantiveram-se como principios definidos

Tais são os nossos homens. E hoje apelo para os oficiais que ainda não encontram em contacto conosco, onde que que se encontrem, na linha de frente ou na reserva, para que não mais obedeçam as ordens de Hitler e de seus carrascos.

"Todo oficial tem o dever de oferecer resistencia armada a Gestapo

Cada oficial confiante da boa fé de seus soldados deve colocar imediatamente sua unidade de prontidão.

Não deve executar qualquer ordem a não ser as emanadas do movimento de resistencia

Todas as informações sobre o colapso do movimento de resistencia são mentirosas. A resistencia continua.

"Os oficiais alemães compreendem a grandeza do momento presente.

O destino da Alemanha esta em jogo. Nenhum oficial alemão pode apoiar o regime que exige deles que fuzilem civis, mulheres e crianças nos territorios ocupados e que os obrigam a sacrificar a vida de nossos soldados.

Devemos exterminar esse regime. Não sacrifiquemos a vida de nossos soldados! Exterminemos esse regime! Nenhum sacrificio é demasiado para se alcançar esse objetivo.

"Aprendemos a nos manter unidos e nos manteremos unidos estreitamente, agora que a Patria deve ser libertada do terror nazista.

A morte de nossos irmãos oficiais a quem Herr Hitler assassinou não nos fará recuar".

O locutor usou a mesma onda através da qual um locutor que se declarava oficial fora ouvido ás primeiras horas da manhã de ontem apelando para seus camaradas oficiais para apoiarem a revolta contra o regime.

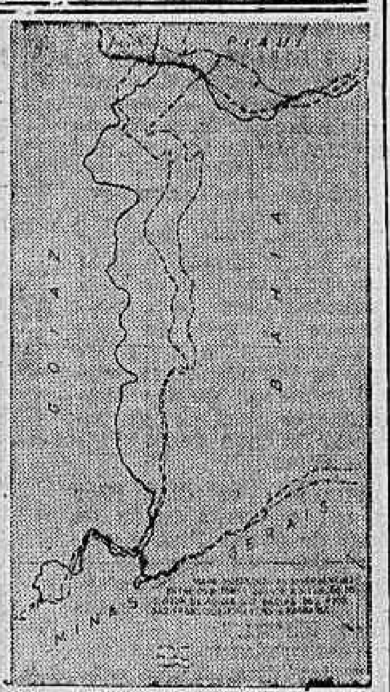

A AREA DO ESTADO DA BAHIA NÃO É A QUE ACUSAVAM AS CARTAS GEOGRAFICAS — Uma retificação vem de ser feita pelo Conselho Nacional de Geografia quanto á linha divisoria entre os Estados da Bahia e Goiaz, verificando-se uma diferença sensivel em favor do primeiro. O referido Conselho está elaborando a nova Carta Geral do Brasil na escala de 1 para 1.000.000 e os estudos procedidos pela segunda expedição, realizada em colaboração com o Estado da Bahia e chefiada pelo engenheiro Gilvandro Simas Pereira vieram mostrar que havia grandes erros nas cartas quanto á linha divisoria entre aqueles Estados. Essa linha, conforme elucida o presente "croquis", e que é o divisor de aguas das bacias dos rios São Francisco e Tocantins, se achava muito mal localizada nos mapas e, na verdade, ela está muito mais a oeste, de 50 a 60 quilometros, em média. A área da Bahia que era de 529.000 kms.2, passou a ser de 557 kms.2 e a do Estado de Goiaz, de 661 kms.2 passou a 633.000 kms.2

Grande Hotel
PONTO DE JANTAR DO EXPRESSO PROCEDENTE DO RIO
O MAIS CONFORTAVEL DA ZONA
Antonio G. Fortes
TELEFONE, 60 — CAIXA POSTAL, 9
RIO BRANCO - MINAS
E. F. LEOPOLDINA

DIARIO CARIOCA

Diretoria:

EXPEDIENTE:

Horacio de Carvalho Junior
Diretor-Presidente

Danton Jobim
Diretor-Secretario

F. J. Teixeira Leite
Diretor-Gerente

Telefones:
Direção: 22-3023 — Chefe de Redação e Secretaria: 42-5571 — Redação: 22 1559 — Administração e Gerencia: 22-3035. — Publicidade: 22-3018 — Oficinas: 22-0831.

ASSINATURAS:
Para o Brasil:
Ano .. .. Cr$ 90,00
Semestre .. .. .. Cr$ 50,00
Para o Exterior:
Ano .. .. Cr$ 200,00
Semestre .. .. .. Cr$ 130,00

VENDAS AVULSAS:
Em todo o Brasil:
Dias uteis . . . Cr$ 0,40
Aos domingos . Cr$ 0,50
Por avião . . . Cr$ 0,60

São cobradores autorizados os srs. J. T. de Carvalho e Antonio Ferreira da Rocha

Percorre o interior do país a serviço desta folha o sr. Romualdo Perrota, nosso inspetor.

REPRESENTANTES:
Minas Gerais-Belo Horizonte: Osvaldo N. Massote
Paraná, Santa Catarina e Rio Grande do Sul: dr. Caio Machado — Rua Lamenha Lins, 220 — Curitiba.
Sucursal em São Paulo: Mario Cordeiro — Rua Xavier de Toledo, 84, 1º andar, sala 3 — Telefone: 4-6896.
Pernambuco — Recife: Rui Duarte
Bahia — Salvador: Virgilio D. Serba Junior

Publicidade: 22-3018

PRAÇA TIRADENTES, 77

Farmacias de Plantão Hoje

1.º DF. — Largo da Carioca 10/12, Visc. Rio Branco 31.

2.º DF. — Mariz e Barros 890, Joaquim Palhares 721, Sampaio Ferraz 8-c, Haddock Lobo 350, Visc. Pirassinunga 2.

3.º DF. — Bento Lisboa 92, Laranjeiras 458, Catete 86, Lapa 18, Ladeira do Senado 5.

4.º DF. — Carlos Góis 88, Humaitá 310, Passagem 6-a, Marq. Olinda 95-b, Vol. Patria 365, S Clemente 62, Mar. Cantuaria 106.

5.º DF. — Souza Lima 8-c, Av. Copacabana 813 e 1074, Teixeira de Melo 25, Prudente de Morais 8-c, Barata Ribeiro 216.

6.º DF. — S. Cristovão 829 e 64, Bela 305, Bonfim 351, São Januario 168, S. Luiz Gonzaga 666-am.

7.º DF. — Uruguai 317-a, Desembargador Isido 21.

8.º DF. — Barão de Mesquita 766 e 367, e 586-a, Av. 28 de Setembro 236 e 439, Mearim 1-a, Visc. Abaeté 34.

9.º DF. — Conselheiro Marinho 374, 24 de Maio 440 e 1029, Barão Bom Retiro 151, Engenho de Dentro 45-a, Arquias Cordeiro 272, Piauí 249, Goiaz 638, Av. Suburbana 8255 e 7304, João Ribeiro 98, Cruz e Souza 235, Clarimundo de Melo 396, Resende Costa 6, Av. Amaro Cavalcanti 2103, D. Romana 207, Lins Vasconcelos 240-a, Souza Barros 62-b.

10.º DF. — Av. Suburbana 8701 e 10496, Estr. Barro Vermelho 527, Capitão Couto Menezes 28, Av. Automovel Clube 2297, Estr. Mar. Rangel 918-b, 528, Est. Mons. Felix 405, Paraobí 171, Conselheiro Galvão 654, João Vicente 1.121, Avenida 1.º de Maio 17, Fernandes Marinho 13, Pacheco da Rocha 106, Américo Rocha 418, Largo da Pavuna 45-a, Estr. Marechal Rangel 528, Silva Vale 326-b, Praça Quintino Bocaiuva 16, Maria Freitas 24.

11.º DF. — Av. Democraticos 521-a, Av. Teixeira de Castro 121, Cardoso de Morais 514-a, João Rego 161, Major Conrado 287, Av. Antenor Navarro 530, Leopoldina Rego 880, Estr. Braz de Pina 896-b.

12.º DF. — Candido Benicio 1037, Av. Geremario Dantas 12.

13.º DF. — Pereira da Rocha 37, Albino de Paiva 195, Goulart de Andrade 8.

14.º DF. — Ferreira Borges 22, Estrada do Monteiro 4.

15.º DF. — Felipe Cardoso 27 e Lopes Moura 66.

Consultas "Cr$ 5,00"
Olhos - Ouvidos - Nariz e Garganta — Dr. Fortunato
Especialista com pratica nos hospitais da Europa — Rua da Carioca, 6, 4.º andar das 13 ás 18 horas, diariamente.

Chegou ao Vaticano o Arcebispo de Nova York

ROMA, 21 (R.) — O arcebispo de Nova York, reverendo Spellman, chegou ao Vaticano esta noite.

Continua a Exploração em Torno dos Bonus de Guerra

UM ANUNCIO QUE DEMONSTRA COMO ESTA SENDO ASSALTADA A ECONOMIA POPULAR

O OPERARIO PAGA CEM CRUZEIROS PELO BONUS, VENDE-O POR 50 E O INTERMEDIARIO POR SUA VEZ O REVENDE POR 77

BONUS

Vendo 1.500 mapas do I. A. P. I. á Cr$ 77,00, com Carvalho, no Hotel Andradas. Das 14 ás 17 horas.
(B 58099)

Este anuncio comprova a existencia do "cambio negro" dos bonus de guerra

Desde que o Brasil viu-se forçado a entrar na guerra pelos repetidos ataques nazi-fascistas á sua soberania, que o nosso governo, para custear as despesas com a defesa do país e o aparelhamento das nossas Forças Armadas, instituiu o "bonus de guerra". Todos, na proporção de suas posses, tinham, dêsse modo, de auxiliar o governo. Enquanto os contribuintes do imposto de renda, contribuiam com a importancia igual ao imposto pago, as classes trabalhistas, por meio de desconto feito nas caixas em que trabalhavam iam adquirindo, de acordo com as suas cotas para os Institutos ou Caixas de Aposentadoria e Pensões, os selos que, mais tarde, seriam colocados em um cartão e trocados por um "bonus de guerra".

OS EXPLORADORES EM CAMPO

Desde que foi anunciado pelos Institutos e Caixas que os cartões de selos já poderiam ser substituidos pelos respectivos "bonus de guerra", surgiram, logo, os exploradores, organizando verdadeiro "cambio negro" e conseguindo iludir as proprias autoridades. Junto aos estabelecimentos onde se verificam as trocas, principalmente na sede do Instituto de Aposentadoria e Pensões dos Comerciarios, bem como na seção que, para esse fim o Instituto dos Industriarios instalou nas proximidades da praça da Bandeira, apareceram varios individuos a propor compra para os cartões, ou mesmo para os bonus, a preços irrisorios. Os mais absurdos subterfugios foram então postos em pratica por esses exploradores, que, assim, conseguiram adquirir os titulos pela quantia de sessenta cruzeiros ou então os cartões por cincoenta cruzeiros. Esse abuso atingiu tal ponto que os "ofertantes" chegaram a tomar conta dos guichés.

UM CASO DE POLICIA

Mais revoltoso, porém, era o que se verificava nas fabricas, onde os interessados disseminavam agentes com a missão de pintar para os incautos operarios um quadro verdadeiramente exagerado do esforço que teria de ser despendido para se trocar um cartão por bonus de guerra. Graças a isso, conseguiam eles adquirir por um preço insignificante os cartões cheios de selos, tendo ainda o operario de encher o verso para que eles pudessem efetuar a troca.

Ao que sabemos, nenhuma providencia, infelizmente, foi tomada no sentido de pôr cobro a esse vergonhoso assalto á bolsa dos trabalhadores, que nada mais é que uma ostensiva manobra de "cambio negro", que tem levado tantos negociantes ás barras do Tribunal de Segurança Nacional, deixando livres essa outra especie de infratores da lei.

SUPREMA OUSADIA

Recordamos esses fatos para prevenir do assalto os poucos que ainda não se desfizeram dos seus bonus de guerra, e mais ainda tomando em consideração um anuncio que nos foi enviado por um leitor, e que foi publicado no "Correio da Manhã", do dia 20 do corrente, na 8ª pagina. E' o seguinte o texto do referido anuncio:

"Bonus — Vendo 1.500 mapas do I. A. P. I. á Cr$ 77,00, com Carvalho, no Hotel Andradas. Das 14 ás 17 horas".

Esse anuncio, que bem dispensava comentario e que clama por uma energica ação das autoridades competentes, é uma prova incontestavel de como foram adquiridos os mapas postos á venda, pela irrisoria importancia de 77 cruzeiros, quando os mesmos custaram ao operario ou ao comerciante 100 cruzeiros cada um.

O PAPEL DOS INSTITUTOS

"E' de lastimar que os Institutos de Aposentadoria e Pensões não tenham tomado nenhuma providencia para adquirir esses titulos dos seus associados necessitados, por melhor cotação, livrando os pobres incautos dos insaciaveis exploradores do povo. Procedendo dessa maneira, essas instituições, além de prestarem um grande beneficio aos seus associados, ainda teriam não só os titulos, como a vantagem dos juros. Infelizmente, o que se verifica na realidade é que esses exploradores estabeleceram o seu campo de ação, em frente aos guichets, dificultando de todas as maneiras a ação dos que ali vão trocar os seus titulos.

Urge uma providencia no sentido de terminar de uma vez por todas, com tão vergonhosa maneira de negocio.

MAIS ENFERMEIRAS PARA OS HOSPITAIS DE SANGUE DE ALEM-MAR

O MINISTRO DA GUERRA PRESIDIU A CERIMONIA DE ONTEM NA DIRETORIA DE SAUDE DO EXERCITO

Quando o ministro da Guerra entregava o certificado a uma das novas enfermeiras do Exercito

Realizou-se ontem, ás 16 horas, no anfiteatro do 2.º pavimento do Palacio da Guerra, a cerimonia de entrega dos certificados de exames finais á 2ª turma do Curso de Emergencia de Enfermeiras da Reserva do Exercito, que vão ingressar no respectivo Quadro, para em seguida serem designadas para a Força Expedicionaria Brasileira, com destino aos hospitais de sangue no solo europeu.

O ato foi presidido pelo ministro Eurico Dutra, achando-se a mesma composta pelo general dr. Souza Ferreira, major dr. Paulino de Melo, diretor do Curso e capitão Edmundo Neves, representando a F. E. B., na qualidade de ajudante de ordens do general Osvaldo Cordeiro de Farias. Iniciando o ato, o ministro da Guerra fez entrega dos respectivos certificados ás novas enfermeiras militares. Em agradecimento, falou a oradora da turma, senhorinha Odete Cipriano Serpa, que pronunciou um expressivo e patriotico discurso, o qual foi muito aplaudido. A seguir, o diretor do Curso proferiu vibrante oração, que terminou com as seguintes palavras: "Exmo. sr. ministro. Pode v. excia. ficar certo que não faltarão a essas jovens patriotismo, dedicação e renuncia ao lado daqueles que elevarão bem alto, nos campos de batalha, as tradições gloriosas do nosso querido Brasil". Por ultimo, encerrando a cerimonia, falou o general diretor de Saude. Além de numerosas autoridades civis e militares e pessoas gradas, toda a oficialidade do Corpo de Saude em serviço nesta guarnição, também esteve representada a Comissão de Assistencia á Enfermeira Expedicionaria, pelas senhorinhas Mabel Show, presidente da mesma, Laura Melo, vice-presidente, Maria Alcina Miranda, 1.ª secretaria, Lucila Pires Ferreira, 2.ª secretaria e Dora Landi Coelho, da Comissão de Propaganda.

As jovens ora diplomadas são as seguintes por ordem de merecimento intelectual: Elza Maria S. Wangler Oliveira, Heloisa Batista, Gemina Iolanda Canto Gomes, Alice Alves Maia, Maria Aparecida França, Seramiramis de Queiroz Montenegro, Juraci Gomes Martins, Dirce R. da Costa Leite, Maria José Costa, Zilda Nogueira Rodrigues, Marina Franco Moura, Odete Cipriano Serpa, Maria Aparecida dos Reis, Elza Ferreira Viana, Raquel Olimpio Regis, Lilia Ferreira da Silva, Nilza Candida Rocha, Nicia de Morais Sampaio, Arminda Celia Barroso, Ligia Fonseca e Sara de Castro.

UM APELO AO COMERCIO DA C. A. A' ENFERMEIRA EXPEDICIONARIA

A Comissão de Assistencia á Enfermeira Expedicionaria, já em pleno funcionamento na sua sede á rua da Gloria n. 76, está confeccionando sweaters e capacetes para remessa imediata, já tem recebido donativos particulares e de diversas instituições assim como objetos de uso individual como escovas de dentes, sabonetes, pasta de dentes, pentes, rede para cabelos, batons, rouge, pó de arroz, agua de colonia.

A referida Comissão, por nosso intermedio, faz um apelo ao comercio desta capital e dos Estados, bem assim ás fabricas de cigarros, para que lhe sejam fornecidos aqueles objetos, afim de que sejam os mesmos encaminhados ás nossas patricias, quando nos hospitais de sangue de alem-mar. Diversas escolas municipais e particulares estão colaborando com a referida Comissão, indo buscar na sua séde a lã que lhes é fornecida para a confecção de blusas.

Grave Ameaça Pesa Sobre Cerca de 20.000 Pessoas

A Situação dos Funcionarios e Corretores das Empresas de Vendas Com Sorteios

Temos focalizado, através de reportagens sucessivas, a situação criada pelo decreto-lei 6.659, de 5 do corrente, que tão fundamente agravou os onus fiscais sobre os titulos emitidos pelas empresas de vendas com sorteios.

Há, na verdade, três aspectos a considerar quando se examinam os efeitos do referido decreto-lei. Não é somente o interesse das sociedades e de seus prestamistas que se deve ter em vista, embora bastasse levá-los em conta para se considerar justificada a modificação dos dispositivos do referido diploma legal. A situação mais dificil, sem duvida, é a dos funcionarios e corretores daquelas empresas, somando um total de cerca de 20.000 pessoas, cujas atividades e tambem o sustento se encontram estritamente ligados á sorte das mesmas.

Redigindo o referido decreto-lei não puderam, certamente por falta de dados exatos, os funcionarios do Tesouro Nacional aquilatar das repercussões sociais das medidas que alvitravam e que o Governo adotou.

Perturbando-se a vida das empresas, o que acontecerá, numa estreita relação de causa-efeito, é a dispensa em massa de funcionarios, vendo-se os corretores na impossibilidade da continuação de suas atividades.

Esse aspecto que, talvez, não tivesse sido focalizado pelas empresas de vendas com sorteio no memorial que, segundo estamos informados, dirigiram ao Governo, é de importancia extraordinaria.

Não temos duvida, repetimos, que as providencias consubstanciadas no referido decreto-lei não teriam sido submetidas á consideração do governo se a situação a que serão arrastados funcionarios e corretores das empresas de vendas com sorteio tivesse sido levada ao conhecimento dos técnicos fazendarios.

Integrados no pensamento do presidente Getulio Vargas, pensamento que em cada emergencia se torna ação, os técnicos do Ministerio da Fazenda não pensariam nunca em perturbar a vida de milhares de familias, tendo em vista, apenas, fortalecer a receita do erario. Não pensariam em adotar tal linha de conduta desde que tivessem sido informados no devido tempo que: — a agravação do tributo faria desaparecer a propria fonte de receita e que ela determinaria serem lançados ao desemprego perto de duas dezenas de milhares de chefes de familia.

Desejosos de fortalecer a arrecadação federal e não dispondo de informes precisos sobre as possiveis repercussões das medidas que sugeriram, os técnicos fazendarios cumpriam o seu dever. Agora, tendo um conhecimento mais amplo do problema, porão as autoridades superiores ao par da verdadeira situação.

Não há motivos para alarma. O presidente Getulio Vargas saberá resolver, no caso em apreço, a situação que se criou, acautelando os interesses gerais em jogo.

Surpreendidos Quando Transportavam o Contrabando!

DENUNCIADOS, NO T. DE SEGURANÇA, VARIOS AVENTUREIROS

As autoridades policiais do Rio Grande do Sul, em março do corrente ano, conseguiram surpreender, pela madrugada, numa batida no interior do Estádo, no lugar denominado "Chapadão", varios aventureiros, no momento exato em que conduziam uma carroça com pneumaticos.

Submetidos a rigorosos interrogatorios, confessaram os contrabandistas que os pneus pertenciam a Delfina Burganti, que era quem chefiava o serviço de contrabando.

Enviados os autos ao Tribunal, vêm, agora, os acusados de ser denunciados como incursos nas penas de guerra, salientando a peça acusatoria que a quadrilha de contrabandistas já ha muito vinha operando, fazendo grandes negocios e auferindo lucros rendosos, com evidentes prejuizos para os interesses do pais em guerra. Na classificação foram arrolados, além de Delfina, Brasilio Neri de Bittencourt, Silvio Barcelos da Rosa, João Crevelaro, Sadi Durgante, Agenor Pinto de Freitas, Dorcel da Silva, Antonio Santos, Pedro Menezes Pinto e Alo Pinto, uns domiciliados em Jaguari e outros em São Borja, Rio Grande do Sul.

LIVRARIA ALVES
Livros colegiais e academicos

Os Telefones nos Pontos de Automoveis Questão a Ser Solucionada Urgentemente

Instalados Por Intermedio da Prefeitura Desaparecerão Despesas Superfluas Para os Motoristas e... o "Espirito de Porco" — "Chave-Cidadão" Para Cada Condutor de Veiculos" — Profissionais Ouvidos Pelo DIARIO CARIOCA, Apresentam Interessantes Sugestões

"Colocados pela Prefeitura era ótimo negocio" — Declara um motorista ao reporter

— "Estamos gostando bastante do interesse demonstratuaçáob metab metab metab mb do pelo DIARIO CARIOCA ,afim de melhorar a nossa situação nos "pontos", com relação aos telefones."

Assim iniciou sua palestra com o nosso representante, o motorista de praça Henrique dos Santos, quando procurado ontem pela nossa reportagem, afim de nos dizer quais as suas aspirações, no caso dos telefones.

— "Esta questão que já foi motivo de cogitações, das nossas autoridades competentes, — prosseque o sr. Henrique — no tempo em que era farta a nossa cota de gasolina, devido ás constantes rixas e queixas que causava, deve voltar novamente a ser estudada, pois tão proximos da vitoria, como estamos nesta guerra, não deve a mesma vir a prejudicar o trabalho dos nossos dirigentes, na consolidação da paz.

A gasolina voltará a ser fornecida de acordo com as necessidades. Não haverá racionamento. Os fabricantes de automoveis enviarão para o nosso país os ultimos modelos, após-guerra. Isso fará com que aumente o numero de carros de praças, e consequentemente de pontos de estacionamento para os mesmos. Ora, estacionar em um lugar onde não exista telefone, equivalerá então á perda de muitas corridas, com os seus respectivos lucros."

"O ESPIRITO DE PORCO"

Nesse ponto de nossa palestra, Bento de Souza, tambem motorista, interrompeu o seu colega para dizer-nos: É necessario que seja tomada uma providencia. Caso os aparelhos continuem como estão, isto é, dependendo do pagamento de um certo numero de companheiros, as coisas continuarão na mesma, pois como em todas as classes ,existe tambem na nossa, o "espirito de porco", que fazendo parte de um certo "ponto" e não gostando de um colega em particular e de todos geralmente, atende a chamados e tem gracinhas como esta: "Quem? Fulano? Morreu". Ou "Qual? o ladrão? "tá" preso". -roref,rtoiSestacoiterãou me me

Quase sempre é um freguês que se perde, pois não tendo ciencia do ocorrido, nada podemos fazer. Caso esse individuo viesse a fazer parte de todos os telefones, julgo que não teria interesse em prejudicar a ninguem, mesmo de que tendo necessidade de se locomover para um outro lugar, encontrasse alguem que procedesse identicamente consigo."

"CHAVE CIDADÃO"

Perguntamos então, o que se deveria fazer para tomar de todos os telefones dos pontos.

— "Seria interessante — dissenos Antonio Queiroz, outro motorista presente —se a Prefeitura ou mesmo a Light, instalasse os aparelhos e quando tivessemos de pagar a licença anual, fosse descontada no ato, uma cota telefone, e entregue a cada um de nós uma "chave-cidadão": isso porem, apos a guerra, convém notar. Ficariamos desta maneira com direito a todos os telefones existentes nos varios pontos de estacionamento, por um preço muito mais camarada, do que aquele que costumamos pagar."

Apoiando a idéia, Henrique dos Santos declarou: Seria um caso semelhante ao do pagamento das nossas licenças antiamente, que foi resolvido a contento geral pela Prefeitura. Pagavamos a matricula por peso, a qual custava muitas vezes, desde a grande tonelagem de certos automoveis, 700 a 800 cruzeiros. Isto impossibilitava alguns colegas de quitarem-se. Agora, porém, com cento e poucos cruzeiros, temos o auto desembaraçado, pagando somente mais 10 centavos por litro de essencia consumido.

O telefone posto por intermedio da Prefeitura, viria melhorar o estado geral das coisas, aliviando-nos de despesas superfluas, com intermediarios, como por exemplo, para a instalação de um poste em local mais adequado ao nosso serviço."

Não Foi Julgado o Habeas-Corpus Impetrado em Favor de 'Pimpinela'

O Conhecido Artista Está Sendo Acusado de Injurias ao Poder Publico

Estava marcado para ontem, no Tribunal de Segurança, o julgamento do habeas-corpus impetrado em favor de Silverio Silvino Neto, o popular "Pimpinela", que está sendo acusado pela policia do Estado do Rio de infração prevista na lei de Segurança, na parte referente a injurias ao poder publico. Não tendo, porém, comparecido o relator do feito, ministro Raul Machado, foi o julgamento adiado para a proxima sessão, a realizar-se terça-feira.

O Concessionario de Terras Deve Residir No Nucleo Colonial

IMPORTANTE DESPACHO DO PRESIDENTE DA REPUBLICA

Um concessianario de um lote de terras no Nucleo Colonial de Tinguá, intimado a residir no lote e a explorá-lo convenientemente, dirigiu-se ao presidente da Republica pedindo que, por equidade, lhe fosse permitido continuar na situação em que se encontrava.

Depois de estudar o assunto o presidente Getulio Vargas o resolveu com o seguinte despacho, onde, ao mesmo tempo, traçava, tambem, normas gerais para a concessão de lotes em nucleos agricolas:

"Não se deve fazer concessõe. a quem não seja agricultor e não resida no lote. Proceda-se á revisão de todas as concessões existentes para que sejam cassadas as que não estiverem nas condições da lei. Em 20—7—44. (ass.) G. Vargas."

A Maior Opera Brasileira na Suecia

"O GUARANI" SERÁ REPRESENTADA EM ESTOCOLMO NESTA TEMPORADA

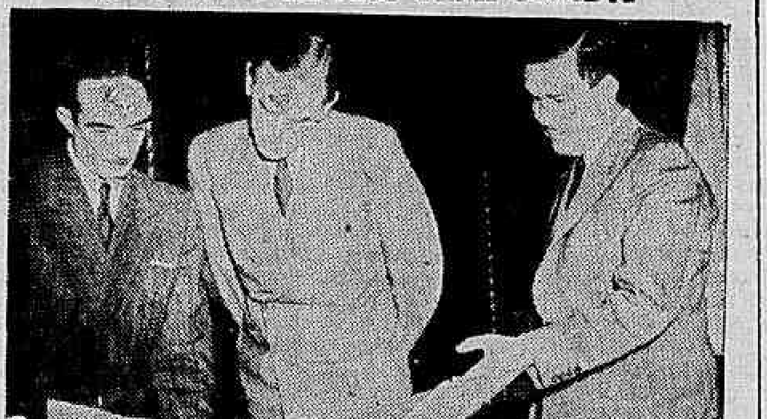

O diretor geral do D. I. P., entregando ao ministro da Suécia o material cénico e da partitura do "Guarani", de Carlos Gomes

A Opera Real de Estocolmo tomou a iniciativa de montar na temporada deste ano a opera "O Guarani", de Carlos Gomes.

A representação está marcada para o mês de outubro proximo, devendo os ensaios ter inicio assim que a direção daquele teatro receber o material de musica e cenico indispensavel para a montagem do espetaculo.

Esse material acaba de ser entregue ao ministro da Suecia no Rio de Janeiro pelo capitão Amilcar Dutra de Menezes, diretor geral do Departamento de Imprensa e Propaganda, que colabora, assim, no empreendimento, de alcance extraordinario para a divulgação da cultura brasileira no estrangeiro.

A PARTITURA E MODELOS DE CENARIOS

Assim, pelo Departamento de Imprensa e Propaganda foram enviados á Opera Real de Estocolmo numerosos croquis da indumentaria e dos cenarios da opera de Carlos Gomes, com o fim de orientar com segurança os organizadores do espetaculo sobre a composição dos tipos cenicos dos personagens.

Além disso, foi igualmente entregue á legação daquele pais nesta capital a partitura de orquestra da opera, gentilmente cedida por d. Itala Gomes Vaz de Carvalho, filha do inolvidavel compositor.

EXITO GARANTIDO

Torna-se inutil realçar o valor de tal iniciativa. Não é demais, porém, acentuar que a Opera Real de Estocolmo é um dos teatros liricos mais famosos da Europa e que na representação do trabalho de Carlos Gomes, tomarão parte as principais figuras do quadro artistico daque teatro.

Informações prestadas pelo representante do Governo suéco entre nós afirmam, segundo noticias recebidas de Estocolmo, ser garantido um êxito absoluto para a opera de Carlos Gomes, dado o grande interesse que vem manifestando o publico e a imprensa da capital suéca pela obra do nosso grande compositor.

PELA PRIMEIRA VEZ NA ESCANDINAVIA

Convem acentuar igualmente que é a primeira vez que um trabalho de vulto de compositor brasileiro é levado á cena na Escandinavia, sendo, portanto, digno dos melhores encômios o interesse do diretor geral do Departamento de Imprensa e Propaganda em colaborar na iniciativa, que se enquadra, aliás, no amplo campo de ação cultural do D. I. P.

O COMERCIO DE CAFÉ

E a Atuação da Firma Ornstein & Cia.

A exportação do café constituiu, durante quase um século, o elemento fundamental da balança comercial do país e ainda hoje, apesar de outros produtos terem elevado, de maneira notavel, sua contribuição para o computo total de nossa exportação, a preciosa rubiacea representa fator de consideravel importancia para a economia nacional.

O café, dos meados do século passado em diante, foi o principal artigo para obtenção de cambiais ao Brasil, cambiais com as quais faziamos frente ás importações de produtos estrangeiros e aos nossos compromissos no exterior.

Dada a preeminencia do café, os exportadores dessa mercadoria conquistaram uma posição de indiscutivel revelo nos meios comerciais do país e foram, em muitas oportunidades, os grandes orientadores da politica economico-financeira dos nossos governos.

Entre as grandes organizações cafesistas do país a firma Ornstein & Cia. vem detindo, desde muitos anos, situação destacada, não só pelo volume dos negocios efetuados, como tambem pela impecavel correção da técnica que norteia suas atividades.

A gerencia da firma, hoje entrege a d. Dora Ornstein Gottlieb, figura de grande inteligencia e dinamismo, continúa a velha e brilhante tradição da firma, honrando um nome que já se integrou na tradição do comercio de café, como um dos seus mais expressivos valores.

Nucleos Industriais da Cidade

RECONHECIDO EM DECRETOS DO PREFEITO

Em decretos de ontem, o prefeito resolveu considerar nucleo industrial, para fim de exploração de pedreira, o terreno situado na Estrada Intendente Magalhães, a 658 metros da Estrada do Canhoto, no 10.º Distrito, Madureira; e para exploração de barreira, o terreno situado na Estrada de Santa Cruz, em frente ao marco do quilometros 7, no 15.º distrito, Santa Cruz.

Diario Carioca

RIO DE JANEIRO, SABADO, 22 DE JULHO DE 1944

A nossa opinião

ROOSEVELT OU DEWEY?

OS dois grandes partidos norte americanos já escolheram seus candidatos á presidencia e vice-presidencia dos Estados Unidos. E' natural que todos os paises latino-americanos se interessem pelo acontecimento, uma vez que do resultado de um pleito como esse pode depender a conservação da politica do Bom Vizinho e tambem a atitude da grande Republica em face dos planos de reconstrução mundial, no após-guerra.

Ambos os partidos já reafirmaram, é certo, que estão dispostos a estimular as relações com os demais paises do continente e a cooperar ativamente na restauração do equilibrio internacional. Qualquer que seja, pois, o nome escolhido nas urnas, parece que nenhum abalo ha de sofrer nem a unidade do hemisferio nem o prestigio que os Estados Unidos grangearam, entre os vizinhos do sul, com a sua atitude de simpatia e compreensão para com eles.

Essa atitude não pertence mais a um grupo ou partido norte-americano. Tantos e tão magnificos têm sido os seus frutos, que democratas e republicanos, bem como todos os partidos menores que possam participar do pleito, não deixariam de incluir essa politica como um dos pontos basicos de seus programas. Por outro lado, nenhuma das nações do sul do Rio Grande poderá discutir discutir as excelencias de uma aproximação cada vez maior com os Estados Unidos.

O segredo unico do brilhante êxito obtido pelo presidente Roosevelt, em seu plano de estabelecer um perfeito entendimento entre seu país e as demais nações americanas, tem sido, não ha duvida, o acento de perfeita lealdade que sempre deu á sua politica continental, caracterizada pelo escrupuloso respeito á soberania de caca uma daquelas nações.

Se essa tem sido a exemplar atitude dos Estados Unidos até agora, é de prever que ela venha a ser mantida no após-guerra, com Franklin Roosevelt ou Thomas Dewey no poder. O candidato republicano, como o seu antagonista democratico, são suficientemente habeis e esclarecidos para perceberem que qualquer mudança de atitude, nesse terreno, destruiria certauente mais de uma década de esforços no sentido de extinguir alguns mal-entendidos e complexos latino-americanos. O bom senso parece indicar que, sendo os mais ricos e poderosos, na familia pan-americana, os irmãos anglo-saxões devem cercar-se de todas as cautelas afim de evitar suscetibilidades capazes de provocar ressentimentos.

Estamos certos, pois, que, na paz, como na guerra, a bandeira das "stars and stripes" continuará drapejando em todo o continente ao lado de cada um dos pavilhões latino-americanos, como um simbolo de união e de liberdade. Deus queira, tambem, que sua presença constitua um estimulo para que em cada uma das nossas Republicas se implantem, de uma vez por todas, os imortais principios proclamados em Filadelfia e aos quais as duas convenções partidarias de Chicago acabam de emprestar um vigor novo e uma viva atualidade.

BRUCELOSE, MESMO?

MAURICIO DE MEDEIROS

HA cerca de 4 meses, recebi do norte do país uma doente, com uma pseudo-anquilose coxo-femural que alguns clinicos tinham julgado de origem nervosa. E foi por isso que ela veio a meu consultorio. Dos exames procedidos conclui que ela deveria ter tido uma inflamação periarticular, provavelmente de origem infecciosa, e mandei-a ao dr. Zander, a cuja alta competencia de ortopedista costumo recorrer sempre que tenho qualquer duvida que me parece caber á sua especialidade.

Esse ilustre colega verificou que não havia propriamente anquilose, mas um desvio da articulação que ele reduziu esplendidamente. Mas concordou com a origem infecciosa do processo.

Quando nos comunicamos a respeito e ele me disse que era um caso de "brucelose", mostrei-me surpreso. Mas meu colega me afirmou que esse era o 5.º caso que ele via nestes ultimos tempos.

Mais tarde, um colega meu muito estimado, queixava-se de ser igualmente portador de uma "brucelose". E há poucas semanas um outro cliente me vinha ao consultorio com disturbios nervosos, queixando-se ao mesmo tempo de ser portador de "brucelose", diagnosticada em provas de laboratorio.

Tudo isso me parecia estranho, pois a não ser alguns trabalhos esparsos, eu só conhecia o trabalho do prof. Parreiras Horta, já de algum tempo, no qual não se atribuia ainda a esse mal entre nós a generalização que lhe tem em certos paises, como, por exemplo, nos Estados Unidos.

Nestes 3 meses ultimos, repetiram-se as referencias á existencia desse mal em termos tais que se dizia haver uma verdadeira epidemia.

Sabido que o veiculo é o leite, poder-se-ia talvez acreditar que qualquer falha no serviço de esterilização desse alimento fornecido á população carioca seria talvez a causa. Mas, mesmo que houvesse tal falha a explicação seria forçada, pois a verdade é que ninguem no Rio de Janeiro se utiliza do leite tal como o recebe. Todos o fervem. E o germe da doença não resiste á fervedura.

Dir-se-á que os casos assinalados são comprovados pelas pesquisas de laboratorio.

É certo. Mas, não sendo facil a cultura do germe, as provas de laboratorio consistem em sôro aglutinação e anti-reação. A sôro aglutinação é, no caso, uma prova falha. Resta a anti-reação. Mas eu me pergunto até que ponto se pode confiar numa prova alergica dessa natureza?

Parece-me, pois, que o que se passa no atual momento é um exagero de interpretação clinica, baseada em provas de laboratorio passiveis de duvida.

Nem seria possivel que subitamente se instalasse com carater epidemico um mal desses, quando não se modificaram as condições de vida de módo a facilitar a sua propagação.

Convinha, a meu ver, que as autoridades sanitarias se socorressem da experiencia dos técnicos que já têm trabalhado nesse assunto para determinar se há realmente uma maior frequencia de casos de "brucelose", ou apenas uma tendencia clinica a diagnosticar e tratar como tal doenças outras de carater diverso.

Porque a verdade é que as maiores autoridades americanas no assunto a reputam cronica e incuravel. Seria extraordinario que no Brasil se ela existisse em tão larga escala fosse tão facilmente curavel!

TOPICOS

O Falso Colono

DE acordo com o sistema de colonização vigente no país, são concedidos lotes a pequenos agricultores. A's vezes, acontece que o concessionario não cumpre as obrigações assumidas. E' o caso de um dos que receberam lotes para explorar, no nucleo colonial de Tinguá. Esse falso colono não residia no lote nem fazia no mesmo qualquer plantação. Ficou na cidade. Intimado pela repartição competente, para regularizar a sua situação, o concessionario relapso fez um requerimento ao chefe do Governo, solicitando que lhe fosse permitido continuar no "statu quo", ou seja, continuar morando na cidade e deixar o lote abandonado, naturalmente á espera de valorização.

Tomando conhecimento do pedido, o presidente Getulio Vargas contrariou a pretensão do requerente, tendo traçado normas gerais que deverão ser rigorosamente obedecidas na concessão de lotes nos diversos nucleos agricolas do país. Segundo determinou o despacho do chefe do Governo, os nucleos só devem ser concedidos a agricultores, com a condição dos mesmos lá residirem. E mandou ainda que se fizesse a revisão de todas as concessões existentes, cassando-se as que não estiverem de acordo com a lei.

A medida é bem inspirada, evitando-se com ela o abuso do falso colono, que consegue lote e não o cultiva, em detrimento do pequeno lavrador.

* * *

A Eficiencia Militar das Democracias

A COMUNIDADE Britanica é um vivo exemplo de que as nações democraticas podem atingir a um alto grau de eficiencia militar. Os canadenses, na Normandia e na Italia, e os indianos na Italia e na Birmania, estão obtendo resultados soberbos e a contribuição da Australia para a guerra no Extremo Oriente está aumentando, em homens e material, de maneira consideravel. Não somente as forças navais australianas bombardearam posições japonesas que dificultavam o avanço na Nova Guiné, como ainda os "Mosquitos" e os "Beaufighters" construidos na Australia as atacam do ar.

A manufatura australiana de "Mosquitos" será um poderoso fator na guerra no Extremo Oriente, como o foi na Europa com esse aeroplano versatil e sem rival. As fabricas britanicas forneceram ao departamento australiano, encarregado da produção aeronautica todas as informações essenciais sobre os processos de manufatura, bem como ferramentas, materiais e detalhes sobre os métodos para a produção desses tipos de aparelhos.

Mais de 50.000 pequenos negativos dos desenhos dos aviões foram remetidos da Grã-Bretanha e as ampliações desses negativos foram, em seguida, distribuidas em milhares de cópias ás fabricas australianas. Com o uso dessas informações, fabricaram-se do Dominio todas as ferramentas e, levando-se em consideração que o trabalho foi iniciado somente no ano passado, a média atual de produção é uma bela proesa, conclue o jornal.

A proclamada eficiencia das nações totalitarias, baseada na escravidão, nada representa em face do esforço espontaneo dos grandes povos livres, que estão construindo a vitoria com dedicação, entusiasmo e espirito de sacrificio, nos quatro cantos do mundo.

A Gestapo no Poder

Robert Lloyd

O artigo que se segue é de autoria de Robert Lloyd, um dos mais bem informados técnicos em assuntos germanicos e que dedicou toda a sua vida ao estudo dos problemas politicos alemães.

LONDRES, 21 (De Robert Lloyd, da "Reuters") — A nomeação de Himmler, para o cargo de comandante geral das forças germanicas metropolitanas — seu novo posto — constitue o indicio mais sério da extensão da rebelião no exercito germanico. Hitler deve saber que a nomeação do chefe da Gestapo, que não tem nenhum posto militar, e que é geralmente odiado e alvo de desprezo tanto dos chefes e oficiais como dos civis e soldados, constitue um risco extraordinario: — causar a desmoralização, em conjunto, do Exercito Alemão.

Somente uma escassez desesperante de chefes militares dignos de confiança e um estado de rebelião realmente muito extenso poderiam ter induzido Hitler a afrontar esse perigo.

Isso não quer dizer que todos os generais do exercito alemão sejam conspiradores mas que Hitler não pode mais ter confiança em nenhum deles. Se Hitler e Himmler dessem um balanço dos elementos "de confiança" e dos que não a inspiram hoje em dia, as coisas estariam no seguinte pé:

Primeiro — A força de assalto "SS" foi submetida deliberadamente em seu preparo e treinamento a um isolamento do exercito regular e a um trabalho visando incutir entre seus membros completa desconfiança em relação a Wehrmacht. Constitue uma força consciente do Partido, se bem que seu recrutamento durante o ano passado não se tenha mantido em bases similares de seleção deliberada como ocorria anteriormente.

Principalmente essa força de assalto sabe que é odiada pelo povo e pelo soldado regular e receia ter de sofrer com o peso principal das sanções que os aliados imporão contra os crimes de guerra. Mas apenas encontram-se dentro da Alemanha, atualmente, contingentes dessas forças de assalto "SS" diferentes das forças regulares "SS".

Segundo — A Luftwaffe foi modelada praticamente desde sua origem por Hermann Goering e seus associados nazistas. Não parece que se possa esperar muito perigo dessa força nos atuais momentos;

Terceiro — A Marinha tem um comandante nazista de confiança em sua chefia, o Almirante Karl Doenitz — e um corpo de jovens nazistas entre a oficialidade de submarinos. De outro lado, a maioria dos chefes e oficiais da Armada, em navios de superficie ainda estão imbuidos das tradições da Marinha Imperial. Em conjunto, a Marinha Germanica é pequena e pessimamente situada para exercer influencia importante em acontecimentos internos;

Quarto — Dentro do exército ocupam situação especial as divisões de paraquedistas.

São tropas escolhidas, de espirito combativo ainda mais elevado que o das Forças "SS". Mas, contrariamente á idéia que prevalece fóra da Alemanha, não constituem uma força do Partido Nazista.

Em todas as ocasiões acentuam que lutam "pela Alemanha somente".

Isto é, não apenas por Hitler e pelo Partido. Alem disso e sabido que os paraquedistas participam em proporção consideravel, dos conflitos que se vêm observando frequentemente nos ultimos tempos, entre soldados regulares em gozo de licença e elementos das "SS", ocorridos em botequins e estabelecimentos similares.

Quinto — A percentagem de "nazistas de confiança" é muito maior entre chefes e oficiais intermediarios e subalternos, do que entre os oficiais generais, e isto se deve á aplicação de uma politica previamente estabelecida para promoções, posta em pratica pelo "Fuehrer" auxiliado pelo general Stumpff.

Em principios do ano corrente, Hitler anunciou que mais da metade dos quadros germanicos ascendera desde o posto de soldado raso.

Sexto — Durante muito tempo as guarnições metropolitanas germanicas vêm sendo consideradas como um "élo fragil" no moral do exército alemão, devido não só a grande percentagem de homens de idade que nelas servem, como ainda ao contacto com a população civil, o que quebra, de certo modo, o espirito da caserna.

Em consequencia foram adotadas medidas especiais nos meses mais recentes, para vigiar e "levantar o espirito" destas tropas, contando-se entre elas, as seguintes:

No outono passado celebrou-se uma conferencia entre os chefes das forças metropolitanas e o marechal Keitel, chefe do Estado Maior Alemão, da qual participaram dirigentes do Partido.

Em segundo lugar foi designado pelo comando, na primavera, um "inspetor geral encarregado de dirigir o treinamento dos futuros lideres militares, para que fosse unificada, em estreita colaboração com a Juventude Hitlerista, a preparação ideologica dos quadros e da tropa".

Este inspetor geral criou escolas especiais de treinamento nas quais os cadetes ouviam regularmente preleções de Goebbels e outras personalidades do Partido Nazista.

Em terceiro lugar, os alunos dessas escolas de preparação de oficiais recebiam a denominação de "oficiais de orientação nacional socialista" e logo que concluiam seus cursos, eram arregimentados nos corpos da guarnição metropolitana e dedicavam-se a organizar a propaganda do partido, utilizando para isso o material que lhes era administrado pelo Departamento de Educação Ideologica "Alfred Rosemberg".

Em quinto lugar, foram organizadas, nos ultimos dois meses, nas cidades germanicas onde havia guarnição militar estacionada, uma serie de exibições conjuntas e solenidades sociais tomando parte nelas os contingentes militares e as formações do Partido.

O balanço de possibilidades apresentado revela um estado de coisas que de maneira alguma poderá ser reputado satisfatorio para o "Fuehrer", especialmente em vista do fato de possuirem, presumivelmente, os rebeldes, o apoio de todos os individuos que desejam apressar o fim da guerra.

Contra estes argumentos Hitler dispõe de cartas de trunfo, que são inerentes a todos os regimes totalitarios: monopolio individual da propaganda e "disseminação de noticias", elementos basicos e ainda aparentemente intactos.

No que toca á administração civil, os nazistas tiveram o cuidado de centralizar os poderes civis em cada distrito nas mãos dos "Gauleiters" do Partido, que dispõem de facilidades especiais, na sua qualidade de comissarios do Reich.

Porem, não parece certo que seja igualmente completo o controle do Partido, nas camadas mais baixas do povo.

Produção do Babaçú do Nordeste

A atual safra de coco babaçú nos Estados do Nordeste apresenta grande volume, há anos não registado, principalmente no Estado do Maranhão, que é o maior produtor. Ainda recentemente, o governo desse Estado recebeu comunicação de Caxias de que, em comparação com o ano anterior, o primeiro semestre deste ano apresentou, quanto ao movimento do babaçú, um acrescimo de 450 toneladas, não tendo sido verificado maior aumento, apesar de se estar no inicio da safra, em virtude das dificuldades já conhecidas de transportes pela via férrea São Luiz-Terezina e de aquisição de sacaria.

O Novo Gabinete Japonês

AS IMPRESSÕES NOS CIRCULOS DA CHINA

CHUNGKING, 21 (U. P.) — Os chineses predizem que o novo gabinete japonês não será o "Gabinete da Rendição", mas sim o que levará a guerra para a frente.

O diário "Tanun Pao" diz que o Japão ainda conta com mais de 10 mil aviões de primeira linha e grande parte de sua frota intacta e em condições de oferecer uma luta desesperada antes do colapso final.

"Não há qualquer "chance" de uma rendição incondicional no presente momento".

COMENTARIO INTERNACIONAL

O 'Sketch' Terrorista de Himmler

Antonio Bento

UM dos jornalistas que ouviram o ultimo discurso de Hitler, escrevendo a sua cronica telegrafica, observou que a voz do orador deixava perceber uma preocupação mortal. Continuamos não acreditando na historia do atentado, apesar da verossimilhança dos detalhes transmitidos pela D.N.B., acompanhados da lista dos feridos e das conferencias que o Fuehrer realizou, pouco depois do suposto atentado. O fato é que a Gestapo descobriu uma conspiração e pôs-se ao corrente de tudo quanto estava sendo tramado. Hitler então arranjou a historia da bomba que rebentou a dois metros de sua retaguarda ou de sua direita, conforme diz o discurso, deixando-o ileso, miraculosamente. Todos conhecem, desde a mais remota antiguidade, essa historia dos salvadores de povos, que sempre escapam, por obra da providencia divina, de atentados e desastres. O Fuehrer não ousou sequer variar de técnica. Seu expurgo de ante-ontem lembra, em linhas gerais, o de 1934. O ditador nazista, precisava, entretanto, de um pretexto para desencadear a sua colera assassina. Daí a versão do atentado, que tinha tambem a vantagem de dá-lo como um enviado da Providencia, de que ele é o agente privilegiado. Por isso escapou da tremenda explosão e poude logo depois noticiar ao mundo a benevolencia divina, que lhe deu a oportunidade de livrar-se de "um destino" que, segundo sua propria confissão, seria trágico para ele e para o povo super-ariano.

A verdade é que existia um movimento articulado para a sua deposição. O marechal Goering, em seu dramatico apelo á Luftwaffe, declarou que andam soltos, certamente, na Alemanha e nos paises ocupados, conspiradores, os quais estão tentando espalhar a confusão entre as tropas, dando ordens e dizendo-se membros do "governo do Reich". O almirante Doenitz dirigiu identica declaração á Marinha. Isso faz supor que o movimento é muito mais serio do que o "putsch" da "pequena camarilha" a que ele se referiu cheio de odio. Ambos falaram nos designios da Providencia Todo Poderosa, que foi magnanima para o povo alemão, salvando o seu bem-amado Fuehrer. E mal a bomba rebentou os conspiradores foram descobertos, presos, julgados e fuzilados, tudo em poucos instantes. Foi, como se pode imaginar, o mais rápido e furioso "sketch" terrorista de que há memoria nas cronicas da barbaria politica contemporanea. O conde von Stauffenberg morreu como o capitão Roehm e o general von Beck foi abatido como aconteceu a von Schleick. Em seguida, Hitler como um tigre que escapasse do fuzil do caçador, foi rugir ao microfone, para dar aos restantes conspiradores uma pequena amostra da sua vingança ferocissima.

E claro que a matança há dois dias feita pela Gestapo não jugulará a crise que começa a ser desencadeada. Ao contrario, talvez até lhe apresse o desfecho. Está começando a avolumar-se o dissidio final entre a Wehrmacht e o nazismo agora agravado por enormes desastres militares dos ultimos tempos. Himmler é o comandante supremo das forças que se opõem aos militares alemães, sendo licito esperar-se que a situação ficará cada dia mais seria, á medida que a derrotada Reichswehr for regressando ao seu país.

Quantos marechais do Reich foram ontem assassinados? Quais serão as vitimas de amanhã? Onde estará, a estas horas, von Rundstedt? E von Brauchtisch já foi capturado e morto?

A Alemanha é novamente cenario das tropelias e truculentos encontros de deuses e heróis da mitologia germanica, tal como numa opera de Wagner.

Estará amanhã no poder o governo fantasma, contra o qual Goering investiu histericamente em seu discurso? É o que veremos dentro em breve

Conselhos aos Homens Ricos

JOAQUIM DE SALES

EM meio ás tristezas, o sangue, o suor e as lágrimas desta hora de torturas fisicas e morais que destroem a humanidade, sempre nos resta lenitivos com que Deus, na sua misericordia infinita, ameniza um pouco nossos atrozes sofrimentos.

Realmente, quando penso nas filas sem fim que vão tentar uma libra de açucar num pais onde tão vivos subsistem ainda os traços do senhor de engenho; quando vejo madrugarem tantos operarios que sacrificam pelo menos uma hora de salario, ou mães aflitas que deixaram sobre a enxerga de um cubiculo sem luz uma ninhada de filhos, para disputar com duzentos ou trezentos candidatos meio litro de leite numa terra onde a população bovina é mais numerosa do que na Argentina; quando penso nas bichas que perdem horas e horas suplicando ao açougueiro meio quilo de carne de pescoço ou um pedaço de mocotó, fico a matutar comigo mesmo o que seria de nós, se estivessemos na posição dos russos, dos ingleses e dos americanos...

E um grande véu de melancolia encobre, ensombrando-a, toda minha alma, mas se passo por uma de nossas muitas e opulentas casas de frutas, confesso o refrigerio que para mim representa o espetáculo de tantos cestos de morangos, essas frutas coradas e apetitosas, dando-me tão exatamente a impressão do viço e da vida, e uma vaga esperança de dias melhores faz-me esquecer por um momento todo o ambiente de miserias em que nos arrastamos presentemente.

Sem duvida os morangos não são para o meu bico; porém, não sendo eu egoista, consola-me a idéia de que pelo menos os aproveitadores poderão saborear, por preços de rubis legitimos, esses frutos que são, quanto menos cultivados, mais saborosos.

* * *

Zelando, como me cumpre e como cristão, pela vida preciosa dos que estão enriquecendo sobre a desventura dos que mal podem comer um pouco de feijão com farinha de pau, quero expôr-lhes aqui o que a respeito ensina e aconselha, meu velho mestre de higiene de cujos textos não ousarei afastar-me.

De um modo geral, as frutas são mais apreciadas, adverte o mestre, nos meses de verão, pela razão muito simples de serem refrigerantes e por isso mesmo por despertarem mais facilmente os orgãos digestivos em torpor. O fenomeno mais frequentemente se observa nos estomagos robustos e quando as frutas estão perfeitamente maduras. Não sendo assim, as frutas, não de todo maduras, contém uma substancia denominada pelos quimicos pectose, insoluvel nos liquidos da economia e que é a causa da indigestibilidade das frutas verdes. Pelo contrario, nas frutas maduras, a pectose transforma-se em pectina, analoga ás gomas e ao açucar, sendo de digestão muito facil.

Geralmente se comem as frutas descascadas. Destas, entretanto, o perfume reside principalmente no envólucro ou no pericarpo, e descascar "todas" as frutas constitue, na opinião de notavel higienista, um solecismo gastronomico.

O uso das frutas sendo agradavel e podendo moderar o ardor circulatório, o abuso, todavia, pode ser nocivo, porque relaxa as vias digestivas, acarreta a inapetencia pelos alimentos de força e resistencia e consequentemente acarreta a debilidade muscular.

* * *

Existe o morango nativo e o morango cultivado. O morango nativo é muito mais apreciado e saboroso do que o cultivado e assim o entendiam os Romanos que não eram nada tolos em questões de bromatologia, e os Romanos só comiam os morangos que a natureza fazia crescer nas orlas dos bosques, como os que produzem as nossas florestas da Tijuca. "Humi nascentia fraga", dizia Virgilio, referindo-se ao perfume do morango que cheira muito ao salicilato de metila.

Algumas autoridades médicas antigas emprestam ao morango uma certa reputação higienica, senão infundada, pelo menos exagerada.

Para uns ele se recomenda contra o reumatismo gotoso, como vermifugo e refrigerante. Outros, que morreram velhos, atribuem a propria longevidade ao uso constante do morango; mas tal afirmativa não colhe, porque velhos há que afirmam ter vivido até aos 80 ou 90 anos devido ao uso intenso do tabaco, ao regime lacteo, ás laranjadas, ás limonadas e a uma boa garrafa de bordeaux em cada uma das refeições quotidianas. Não poucos atribuem a sua velhice verde á perfeita regularidade nas horas de comer e de dormir, como alguns ao fato de comerem, quando sentem fome, e de dormirem, quando lhes chega a vontade de recolher ao vale dos lençóis.

* * *

E preciso dizer, contudo, que esse fruto do moranguciro, que tanto agrada á vista pelo seu aspecto colorido e carnoso, nada tem de digestivo, e numerosos são os casos em que ele produz uma indigestão em cada refeição ou pelo menos acidez, caimbras de estomago, cólicas, erupções de urticaria. A prova disso e que os morangos são preparados com açucar, bordeaux, champanha, conhaque, kirsch, limão, laranja, vinagre, créme fresco. Ora fruta digestivel é a que se come como é sem necessidade de qualquer outro ingrediente.

Dessas misturas, a menos recomendavel é a de morangos com créme. A mais agradavel ao paladar e a mais facilmente digestivel é de uma adição de qualquer ácido leve. Alguns recomendam suco de laranja ou de limão; mas a que melhor acentua o natural e peculiar odor delicioso dos morangos são algumas gotas de vinagre de vinho postas sobre eles, depois de revolvidos com açucar.

Mas não há de ser no morango que os gotosos encontrarão alivio, conquanto tomado em grosso, esse fruto produza uma ação laxativa, diuretica e calmante, devido aos sais alcalinos que contêm, ácidos málicos de cal, potassio e sódio e sobretudo aos grãos duros de sua polpa, os quais possuem uma ação purgativa mecanica sobre o intestino.

Encontra-se tambem no morango uma parte minima de ácido salicilico e pois para combater a gota faz-se mister ingeri-lo em doses maciças, o que nem sempre convém aos estomagos fracos, o que é o caso da maior parte dos gotosos.

Aos artriticos os morangos podem não ser vedados, desde que sejam frescos, bem mastigados e comidos com moderação; e porque contenham fósforo, é preciso não se esquecerem os artriticos de que o fósforo só lhes pode fazer mal.

* * *

E eis aí deixo estes conselhos práticos que não são meus, mas do mestre, para o uso dos gastronomos que tenham capitais frouxos para obedecerem á alucinação de comer morangos pelos preços de agora. Quanto a mim e aos que se acham nas minhas condições, no meu bairro, já que as quitandas vendem laranjas, bananas e abacates pela hora da morte, procuraremos o mercadinho de São Sebastião, onde quase tudo é mais barato, há limpeza e os vendedores revelam uma polidez a que a freguesia carioca já não está habituada, desde que, para gaudio e fortuna dos taverneiros, se resolveu tabelar os preços dos generos de primeira necessidade, de que tambem as frutas fazem parte, salvo melhor juizo, e se não é um escarneo o "slogan": comam mais frutas...

O Presidente do Tribunal de Apelação Visita o Sr. Coriolano de Gois

Retribuindo a visita do sr. Coriolano de Araujo Góis esteve, ontem, á tarde, no gabinete do chefe de Policia o sr. dezembargador Edgard Costa, presidente do Tribunal de Apelação.

O dezembargador presidente da mais alta Côrte de Justiça da Capital da Republica palestrou demoradamente com o sr. Coriolano de Araujo Góis.

Morto Por Um Trem

O trem da Leopoldina S. 113, cuja locomotiva era dirigida pelo maquinista Marcilio Silva, ao passar, ontem, pelo nivel de Bonsucesso, colheu a domestica Joselina Werneck de Melo, de 66 anos, casada e residente á rua Joana Fontoura n. 139, que teve morte instantanea.

O comissario do 21.º distrito policial esteve no local e providenciou a remoção do dadaver para o necroterio do Instituto Médico Legal.

Aproveitem

os ultimos dias da grande liquidação de calçados da

Casa Sobral

Á RUA 13 DE MAIO, 64

CALÇADOS DESDE CR$ 10,00

Fiscalização Secreta Nas Feiras Livres

S. PAULO, 21 (A. N.) — Afim de tornar mais eficiente a fiscalização e atender as denuncias ou reclamações do publico, a Delegacia de Ordem Economica resolveu manter em todas as feiras-livres da capital, alem da fiscalização secreta, um inspetor que trará na lapela o seu distintivo policial

100 Mil Cruzeiros Para a Construção de Um Hospital

RECIFE, 21 (A.N.) — A filial em Pernambuco da Cruz Vermelha Brasileira recebeu, hoje, do conde Pereira Carneiro, para a construção de um hospital, a importancia de cem mil cruzeiros.

HOTEL FRANÇA

O melhor e mais confortavel, sendo por isso o mais preferido Caixa n. 98

Predio apropriado — Instalação moderna — Estilo moderno — Apartamentos amplos e arejados, com luz e agua corrente em todas as dependencias — Solicitude irrepreensivel

CARLOS DE MELO

MONTE CARMELO — Praça Getulio Vargas

COZINHA E SALA DE REFEIÇÕES DE PRIMEIRA ORDEM

TRIANGULO MINEIRO - E.F.O.M. - R.M. VIAÇAO

Roubaram Duas Vacas doCampo de Jericinó

Ao comissario de serviço na delegacia do 27.º distrito policial queixou o sr. Isaias Machado Rodrigues, morador á rua Itapecerica n. 35, de que, há dias, lhe roubaram duas vacas no campo de Jericinó, no valor de Cr$ 4.000,00.

Foi registada a queixa e aberto inquerito.

SEU MEDICO poderá hesitar entre dois medicamentos para a sua saude

Mas SEU AMIGO não hesitará em aconselhar o melhor emprego de sua economia

— UM TITULO DA

ALIANÇA DO LAR LTDA.

E TERÁ ASSEGURADO O SEU FUTURO

AVENIDA RIO BRANCO N. 91

5.º ANDAR — RIO DE JANEIRO

Atos do Chefe do Governo

Importantes Decretos Na Pasta da Guerra — Novos Comandantes Para a Infantaria Divisionaria da 4.ª R. M. e o Destacamento Mixto de Fernando Noronha — Atos Nas Pastas da Marinha, Justiça, Fazenda, Trabalho e Viação

Foi nomeado pelo presidente da Republica, para necessidade de serviço, comandante interino de Infantaria Divisionária da 4.ª R. M., o coronel Tristão de Alencar Araripe.

Por outro ato foi exonerado das mesmas funções o general de Brigada Olimpio Falconiére.

NOVO COMANDANTE DO DESTACAMENTO DE FERNANDO NORONHA

O presidente da Republica assinou um decreto nomeando, por necessidade de serviço, comandante do Destacamento Misto de Fernando de Noronha, o coronel da arma de Artilharia, Felix de Azambuja Brilhante.

PARA ELABORAR O ANTE-PROJETO DO NOVO CODIGO PARA A JUSTIÇA MILITAR

O presidente da Republica assinou um decreto nomeando, os ministros do Supremo Tribunal Militar Mário Augusto Cardoso de Castro e vice-almirante Alvaro Rodrigues de Vasconcelos e o auditor Tomaz Francisco de Madureira Pará para, sob a presidencia do ministro presidente do mesmo Tribunal, constituirem a Comissão incumbida de organizar o ante-projeto [illegible] de novo Código para a Justiça Militar. Integrarão a mesma Comissão os coroneis Hugo da Cunha Machado e Alcebiades Simões Pires e o cap. de mar e guerra Raul de San Tiago Dantas, como representantes do Ministério da Aeronáutica, do Ministério da Guerra e do Ministério da Marinha, respectivamente.

DECRETOS NA PASTA DA GUERRA

O presidente da Republica assinou, ontem, na pasta da Guerra, os seguintes decretos:

Nomeando, por necessidade do serviço: o tenente coronel medico dr. Aquiles Paulo Gagliotti, diretor da Policlinica Militar; o major Carlos Américo [illegible] no Freire, comandante interino no III-1º Regimento de Artilharia Mista; o major Rafael Munhoz de Morais, comandante interino do II-1º Regimento de Artilharia de Divisão de Cavalaria; o major medico Francisco de Carvalho Nobre Filho, diretor de Saneamento do Itatiaia; o major medico Luiz Felipe de Alencastro, diretor do Hospital Militar de Fortaleza; e o major medico Hermeto Soledade Tourinho, diretor do Hospital Militar da Bahia.

Exonerando o major veterinario Aristides Correa Leal de chefe do Deposito Central de Material Veterinario.

Tornando insubsistente a classificação do tenente coronel Orlando Moreira Torres no 5º Batalhão de Engenharia e a reforma do 3º sargento Francisco de Paula Oliveira.

Mandando agregar ao respectivo quadro o major Darci Leal de Menezes e o capitão Jaguaré Teixeira.

Mandando reverter ao serviço ativo o capitão Xisto Verner Vieira, visto haver cessado o motivo por que se achava agregado.

Concedendo licenciamento do serviço ativo ao 2º tenente da Reserva de 1ª classe, convocado, Godofredo José Santoro.

Demitindo Francisco Fernandes Vasquez de 1º tenente da Reserva de 2ª classe, dentista, e Edison Bastos Pereira de 2º tenente da Reserva de 2ª classe, visto ter sido julgado definitivamente incapaz para o serviço do Exercito.

Promovendo: a capitão o 1.º tenente da Reserva de 2ª classe, veterinario, Carlos Giovani Cuco e a 1º tenente os segundos tenentes da Reserva de 2ª classe Darci Roposo Bandeira, Bartolomeu Lopes, Floresmundo Plastino Zaragoza, José Adranoest, Francisco Lessu, Leonel Cicanciosi Rinaldo Junior, Valter Cristiano Garlipp e Alberto Carlos Becker.

Mandando incluir: no Quadro de Estado Maior da Ativa o major Adailton Sampaio Pirassinunga; no Quadro Suplementar Privativo os majores Ariovaldo da Costa Araujo e José Anchieta Paz; no Quadro Suplementar Geral o tenente-coronel José da Costa Monteiro e os majores Mario Vilanova Madeira, Alcides Pereira Teles, Jaul Pires de Castro e Djalma Guimarães Fonseca; e no Quadro Ordinario, o tenente coronel Caetano Horizontino Costa Duarte e Silva, sendo, por necessidade do serviço, classificado no I-1º Regimento de Artilharia de Divisão de Cavalaria e os majores Francisco Carmelio Cantabaia Nogueira, sendo, por necessidade do serviço, classificado no 4º Regimento de Infantaria, Antonio Fernandes de Lima, sendo, por necessidade do serviço, classificado no 2º Regimento Moto-Mecanizado, José Lindolfo Costa, Mario Malta, sendo, por necessidade do serviço, classificado no III|1º Regimento de Artilharia Mista, Djalma Torres da Costa Pereira, sendo, por necessidade do serviço, classificado no 6º Regimento da Artilharia Montada, Ari Mesquita, sendo, por necessidade do serviço, classificado no 4º Regimento de Artilharia Montada, o major Alfredo Lemos da Silva, sendo, por necessidade do serviço, classificado no 14º Grupo de Artilharia de Dorso, Emidio Nogueira de Lema Filho, sendo, por necessidade do serviço, classificado no III|5º Regimento de Artilharia de Divisão de Cavalaria, Osvaldo de Carvalho, sendo, por necessidade do serviço, classificado no 7º Regimento de Infantaria, José Teófilo de Siqueira Faria, sendo, por necessidade do serviço, classificado no II|1º Regimento de Artilharia de Divisão de Cavalaria e Alberto Cordeiro, sendo, por necessidade do serviço, classificado no 3º Regimento de Artilharia de Divisão de Cavalaria.

Classificando, por necessidade do serviço, o tenente coronel Felisberto Estevão de Oliveira Batista no 5º Batalhão de Engenharia, o major Newton Barra no 2º Grupo de Artilharia de Dorso, o major Alfredo Fauroux Mercier no 3º Batalhão de Engenharia e o major Waterloo da Silveira Landim no 12º Regimento de Infantaria.

Mandando incluir, por necessidade do serviço, no Quadro Ordinario os majores Olavo Nogueira, sendo, por necessidade do serviço, classificado no 26º Batalhão de Caçadores, Nelson Teixeira de Farias, sendo, por necessidade do serviço, classificado no 27º Batalhão de Caçadores, Fernando Rodrigues Peixoto, sendo, por necessidade do serviço, classificado no 3º Regimento de Infantaria e Hildebrando Lemos da Silca, sendo, por necessidade do serviço, classificado no II| 18º Regimento de Infantaria.

Transferindo, por necessidade do serviço: o coronel Luiz Correa Barbosa do 9º Batalhão de Caçadores para o 7º Regimento de Infantaria, os tenente coroneis Noé de Viana Montezuma do 8º Regimento de Infantaria para o 9º Batalhão de Caçadores, Amadeu Baia Fernandes de Barros do 11º Batalhão de Caçadores para o 8º Regimento de Infantaria e Teofilo Amadeu Diniz do 21º para o 11º Batalhão de Caçadores, e os majores Orestes Cavalcante, do Quadro Ordinario para o Suplementar Geral, Luiz de Castilhos da Costa e Souza do 27º Batalhão de Caçadores para o 9º Regimento de Infantaria, Osvaldo Maury Meier do 9º Regimento de Infantaria para o Batalhão Escola, Djalma Freitas de Almeida do Quadro Ordinario para o Suplementar Geral, Lucio Felix de Souza do II|18º Regimento de Infantaria para o 19º Batalhão de Caçadores, Antonio Bendochi Alves do Quadro Ordinario para o Suplementar Geral, Sebastião Agra Lacerda de Almeida do Quadro Ordinario para o Suplementar Geral, Manoel Alire Borges Carneiro do 11º Regimento de Infantaria para o 1º Escalão de Deposito do Pessoal da Força Expedicionaria Brasileira, Diogo Figueiredo Moreira Junior do 1º Escalão de Deposito do Pessoal da Força Expedicionaria Brasileira (Efetivo de Substituição) para o Regimento Sampaio, e Walfredo Antonio dos Santos do I|1º Regimento de Artilharia Anti-Aérea para o I|3º Regimento de Artilharia Anti-Aérea.

Transferindo: o coronel Jaime de Almeida, do Quadro Suplementar Geral para o de Estado Maior da Ativa, e o coronel Felix de Azambuja Brilhante, do Quadro de Estado Maior da Ativa para o Quadro Suplementar Geral e deste para aquele Quadro o coronel Zeno Estilac Leal, os tenentes coroneis, Descartes Cunha do Quadro de Estado Maior da Ativa para o Ordinario, sendo, por necessidade do serviço, classificado no 2º Regimento de Cavalaria Motorizada, Dagoberto Gonçalves, do Quadro de Estado Maior da Ativa para o Ordinario, sendo, por necessidade do serviço, classificado no 1º Regimento de Cavalaria Independente, João Facó, do Quadro de Estado Maior da Ativa para o Ordinario, sendo, por necessidade do serviço, classificado no 6º Regimento de Cavalaria Independente, Osvaldo dos Santos Dias, do Quadro Suplementar Privativo para o Ordinario, sendo por necessidade do serviço, classificado no 1|5º Regimento de Artilharia de Divisão de Cavalaria, Antonio Tiburcio de Almeida e Souza, do Quadro Suplementar Geral para o Ordinario, sendo, por necessidade do serviço, classificado no II|3º Regimento de Artilharia Anti-Aérea e Rogerio de Albuquerque Lima, do Quadro Suplementar Geral para o Ordinario, sendo, por necessidade do serviço, classificado no 12º Grupo Movel de Artilharia de Costa, e os majores, Carlos Luiz Guedes, do Quadro Ordinario para o Suplementar Geral sendo, por necessidade do serviço, classificado no III|20º Regimento de Infantaria Emanuel de Almeida Morais, Ciro Alfredo Coelho, do Quadro Suplementar Geral para o Ordinario, sendo, por necessidade do serviço, classificado no 20º Batalhão de Caçadores, Sergio Keseritz Pereira da Cunha, do Quadro Ordinario para o Suplementar Geral, Pedro Dias Rosas, do Quadro de Estado Maior da Ativa, para o Quadro Ordinario, sendo, por necessidade do serviço, classificado no 1|10 Regimento de Artilharia Anti-Aérea, Oldemar Domingos dos Santos, do Quadro Suplementar Geral para o Suplementar Privativo, Luiz Vinicius Moreno Maia, do Quadro Ordinario para o Suplementar Geral, Carlos de Queiroz Falcão, do Quadro Ordinario para o Suplementar Privativo, José Ventureli Sobrinho, do Quadro Ordinario para o Suplementar Privativo, e João de Almeida Vieira Filho, do Quadro Ordinario, para o Suplementar Privativo.

Transferindo para a Reserva o 1º sargento, Herminio da Rosa Luz e o soldado musico de 2ª classe, Antonio Candido Barbosa.

Concedendo transferencia para a Reserva: ao coronel João Pessoa Cavalcanti, aos sub-tenentes Joés Inez Vieira e Abilio sargentos João Donato de Soue Rodrigo Gáldino da Rocha e ao 2.º sargento mestre ferrador Francisco Gaspar dos Santos.

Concedendo reforma: ao 3.º sargento Adaiz Alves Ventura, aos cabos Maximilian oMarenez e Erino de Oliveira, e aos soldados Antonio Cardoso, Domingos Martins da Costa, Francisco Batista Chaves, Manuel Machado, Mucio José de Carvalho, Osni Reis de Paula e Pedro Alves de Souza.

Reformando o major José Arruda da Silva.

Reformando, por interesse do serviço publico, o major médico Braulio Dourvault Martins, sem prejuizo da ação penal a que estiver sujeito.

Concedendo a Medalha Militar: *de ouro, com passadeira de ouro*, ao coronel farmaceutico Manuel Vieira da Fonseca Junior e ao coronel da Reserva de 1.ª classe Lucio Correia de Castro; *de prata, com passadeira de prata*, aos majores Antonio Pires Filho, intendente Rodolfo Prates, Paulo Enéias Ferreira da Silva, Laura dos Santos, Horacio Candido Gonçalves, Antonio Lopes Pereira, Manuel Lucas de Souza, médico Silveira Martins, aos capitães intendentes João Eleuterio Nunes Ribeiro e Vanderlei Francisco Gonçalves, médicos Edison Hipólito da Silva e Hugo Leal Dias, aos primeiros tenentes intendentes Francisco de Lima Figueiredo e Afonso Fink, ao sub-ten. Eurico Capitulino de Barros ao 1.º sargento intendente José Ferreira Greenhalgh; *e de bronze, com passadeira de bronze*, aos capitães Claudino Nunes Pereira Filho, Moacir Avelar Aquistapaco, Humberto Peregrino Seabra Fagundes, Dalmo Bentes Monteiro, dr. João Muniz da Gama e Sousa, Dr. João Antonio José de Oliveira e farmacêutico Afonso Coelho de Almeida, aos primeiros tenentes itendentes João Raimundo Picanço Gomes e Manuel Mario de Barros, ao 2.º sargento Iron Gomes da Silva e ao 2.º sargento Saul de Sá Soto Maior.

O presidente da Republica assinou ontem, na pasta da Marinha, os seguintes decretos:

Promovendo, por merecimento, no Corpo de Oficiais da Armada, a capitão de fragata, o capitão de corveta José de Lemos Cunha e a capitzo de corveta, o capitão tenente Antonio Junqueira Giovanini.

Promovendo, por antiguidade, no Corpo de Oficiais da Armada, a capitão de mar e guerra, o capitão de fraiata Francisco Barroso Magno.

Transferindo para a Reserva Remunerada, compulsoriamente, o 1.º sargento Herminio Bernardino de Oliveira e o 3.º sargento Guilherme de Jesus.

Considerando reformado, a partir de 22 de agosto de 1940 o marinheiro de 2.ª classe, Pedro Pires.

Reformando: o sub-oficial Julio Monteiro Filho, no posto de 2.º tenente, o 3.º sargento Manuel Mota de Santana, o cabo fuzileiro naval Domiciano Joaquim da Silva, o marinheiro de 1.ª classe Robson Lemos da Silva e o taifeiro de 3.ª classe Alcebiades da Costa Leite, todos na mesma graduação.

ATOS NAS DIVERSAS PASTAS

O presidente da Republica assinou os seguintes decretos:

NA PASTA DA JUSTIÇA

Nomeando Jorge Pinto Amando, interinamente, como substituto, ajudante de tesoureiro, padrão G.

NA PASTA DA FAZENDA

Removendo o mandato do membro do Conselho Administrativo da Caixa Economica Federal do Rio de Janeiro, dr. Ariosto Pinto.

Nomeando: Agwnora de Carvoliva, Airéa Lobo de Almeida, Alexandre Santo Pino Tavares Junior, Carlos José de Oliveira, Celio Schultz Ribeiro, Denise Carneiro, Eponina Dias de Aguiar, Emilia Loureiro Lopes, Eutiquiano Borba Guimarães Barreto, Eunice Pinto Bittencourt, Helena Assis Pereira, Jacira Gomes dos Santos, José Deocleciano de Menezes, Ligia de Carvalho Lima, Maria Edite Carneiro, Maria Julia de Pontes Bezerra, Maria de Lourdes Cardoso, Maria das Mercês Santos Costa, Mario Ribeiro Guimarães, Olavo de Miranda Lopes, Rui Pires de Oliveira, Rute de Castro Reis, Telmo Sampaio Soares, Valdemar Mantanher Verri e Zuleika de Barros Palmeira, interinamente, escriturarios classe E; Antonio Vaz Galvão, Alvaro Maranhão Japiassú e Clementino Melo, interinamente, escrivães de Coletorias das Rendas Federais, respectivamente, em Santa Inês, Bahia, em Pedro Afonso, Goiaz e em Bom Jardim, Pernambuco.

Promovendo os coletores das Rendas Federais Altair Fonseca Amorim, de Vacaria para Garibaldi, no Estado do Rio Grande do Sul e Miguel Madeira, de Cássia para Pedro Leopoldo, no Estado de Minas Gerais.

Concedendo dispensa a Leopoldo de Vasconcelos de despachante aduaneiro junto à Alfandega de Niteroi, Rio de Janeiro.

Pondo em disponibilidade Azarias Ferreira Candido do Cargo de Escriturario da Coletoria das Rendas Federais em Pedro Leopoldo, Minas Gerais.

Removendo, a pedido, Valdir Bittencourt Carvalho, de escrivão da Coletoria das Rendas Federais em Alfredo Chaves, Espirito Santo, para Itatinga, São Paulo.

Removendo, "ex-officio", no interesse da administração, Ilnah Garcez Uchoa, escriturario, classe F, da Delegacia Fiscal do Tesouro Nacional no Rio de Janeiro, para a Divisão do Imposto de Renda, e Sebastião de Souza Reis de Coletor das Rendas Federais em Serra, para Espirito Santo, no Estado do Espirito Santo.

Aposentando: Alexandre Pereira da Rocha, oficial administrativo, classe J, Antonio da Silveira Cardoso, coletor das Rendas Federais em Catu, Bahia, Pedro José da Silva, marinheiro, classe 4, Francisco Gentil de Castro Samico, oficial administrativo, classe 16, Mauricio de Azevedo, Coletor das Rendas Federais, em Pedro Leopoldo, Minas Gerais.

Aposentando, no interesse do serviço publico, Emerson Batista dos Santos, servente, classe D.

NA PASTA DO TRABALHO

Dispensando de representantes em diversos Conselhos de Delegacias de Trabalho Maritimo: Astrogildo Segundo, do Ministerio da Viação no porto de Natal, Rio Grande do Norte, Manuel Pinto Rodrigues Colares, do Ministerio da Viação e Obras Publicas, no porto de Manaus, Amazonas, e Vicente de Souza, do Ministerio da Viação, no porto de Natal, Rio Grande do Norte.

Designando para representantes do Ministério da Viação, em diversos Conselhos de Delegacias de Trabalho Maritimo: Alvim Schimmelpfong, no porto de Natal, Rio Grande do Norte, Afonso Oubtim bi cirti de Aracaju', Sergipe, Astrogildo Segundo, no porto de Natal, Rio Grande do Norte, José Euclides Canacas, no porto de Forleza Ceará, e Mario da Silva Parijós, no porto de Manaus, Amazonas.

NA PASTA DA VIAÇÃO

Suprimindo cargos extintos: 14 de agentes de estrada de ferro, classe C, 2 de maquinista de estrada de ferro, classe C, 1 de ajudante de porteiro, padrão G, 2 de chefe dos Serviços Economicos, padrão G, 2 de chefe de portaria, padrão G, 1 de servente, classe D, 1 de mestre de linha, classe F, 2 de maquinista de estrada de ferro, classe E, 1 de condutor de trem, classe D, 1 de agente de estrada de ferro, classe C, 11 de escriturario, classe E e 1 de escriturario, classe E.

OUTROS DECRETOS

O presidente da Republica assinou um decreto-lei, concedendo á viuva e filhos menores do condutor de trem Irineu Braga da Silva, morto em serviço, uma pensão especial de . . . Cr$ 181,00.

O presidente da Republica assinou um decreto-lei, alterando as carreiras de escriturario e de Oficial Administrativo do Quadro Permanente do Ministerio da Marinha.

O presidente da Republica assinou um decreto declarando de utilidade publica a desapropriação, em Pernambuco, de imoveis situados nos municipios de Paulista, Igarassis, Nazareth e Pau d'Alhh, necessarios á construção do Campo de Instrução de Engenho Aldeia.

Em Pról das Vitimas da Guerra

Promovido pelo CENTRO HEBREU BRASILEIRO DE SOCORROS AOS ISRAELITAS VITIMAS DA GUERRA terá lugar, amanhã, dia 23, ás 20 horas, no salão do Instituto Nacional de Musica, a solene proclamação da CAMPANHA UNIDA DE 1944 (Autorizada pela Cruz Vermelha Brasileira).

Farão uso da palavra diversas figuras de destaque.

Este ato representa o esforço de todos os israelitas do Brasil em prol dos poucos que ainda podem ser salvos das garras nazistas. Espera-se o comparecimento de todos.

Evitando a Majoração dos Preços dos Generos Alimenticios

PORTO ALEGRE, 21 (A.N.) — O interventor Ernesto Dorneles está vivamente interessado em evitar novas majorações de preços dos generos alimenticios. Ontem, o chefe do governo gaucho, por ocasião da visita que lhe fez a comissão composta do delegado regional do Trabalho, dos representantes do S.A.P.S. e do Sindicato dos Comerciarios, afirmou o desejo do governo do Estado de salvaguardar, dentro das naturais possibilidades, o interesse do povo e assegurou que estão se processando demarches com o proposito de defender a bolsa dos trabalhadores ante o aumento que possam estar em perspectivas e que tanto estão preocupando o proletariado riograndense.

Colhido Por Bonde

Em frente ao predio n. 255 da avenida 28 de Setembro, foi colhido por um bonde, ontem, a tarde, o comerciario Evaristo Antonio de Souza, de 21 anos, solteiro, morador á rua Voluntarios da Pátria n. 213.

A vitima, que sofreu fratura da perna esquerda, foi medicada no Posto Central de Assistencia e internada no Hospital de Pronto Socorro.

Para os seus negocios procure

Banco Fluminense da Producão S. A.

RUA DO ROSARIO, 107 - RIO

HOSPEDE-SE NO

Hotel dos Viajantes

DE

MIGUEL FRANCISCO

RUA BARÃO DE CASCALHO, 2 — FONE, 51 — C. POSTAL, 87

LIMEIRA — (C. P.) — ESTADO DE S. PAULO

EMPRESTIMOS

Para liberação de hipotecas onerosas ou aquisição de casa propria Pagamentos a longo prazo pela Tabela Price com juros modicos, sem comissões de qualquer natureza

INFORMAÇÕES SEM COMPROMISSO

Banco Hipotecario Lar Brasileiro

S. A. DE CREDITO REAL

Rio de Janeiro, São Paulo, Santos e Bahia — Brasil.

RUA DO OUVIDOR, 90 - 1.º ANDAR

MODELO DO DIA

Por VERA WINSTON

MODELO PARA MOÇAS: — Feito em shantung amarelo queimado, tendo a gola e a gravata em tafetá listrados em azul marinho e amarelo vivo. Saia ampla com grandes prégas duplas na frente.

* * *

TEATRO

O ELENCO DE EVA STACHINO, JARARACA, RATINHO COM ARACI CORTES PARA O TEATRO RECREIO

A "Cia. Eva Stachino-Jararaca-Ratinho com Araci Cortes", além desses artistas conta na sua proxima estréia no teatro Recreio apresentar a revista de Ari Barroso, "Tudo é Brasil", com os seguintes elementos: Atrações mundiais, Aymond e Luz de Fuego, atrizes, Durvalina Duarte, Celeste Ainda, Maria Alice, Edith, Carolina, Marcilia, atores: Pedro Raimundo, João Cabral, Petronio, Santana, Boris Musiska, e outros. Um "ballet" galante e um gracioso conjunto de "girls" completarão o elenco.

A MENTIRA TEATRAL

O Jaime Costa tem ganho mais dinheiro no Gloria do que o Ribeiro.

VOCÊ SABIA

— que a atriz Norma de Andrade nasceu na cidade de Taubaté, em São Paulo?

COISAS QUE INCOMODAM

Os contratos de duas cobras para autarem no Recreio.

O FILME DE HOJE

LuPu — "Alta Malandragem" Luiz Peixoto.

O CARTAZ DO DIA

GINASTICO — "Teu Sorriso", comedia, ás 15, 20 e 22 horas, com Dulcina.

SERRADOR — "A' Sombra dos Laranjais", comedia, ás 15, 20 e 22 horas, com Eva.

PHENIX — "Setimo Céu", comedia, ás 17 e 21 horas, com Bibi.

GLORIA — "Os maridos atacam de madrugada", comedia, ás 15, 20 e 22 horas, com Jaime Costa.

RIVAL — "O que eles querem", comedia, ás 15, 20 e 22 horas, com Alda Garrido.

JOÃO CAETANO — "A Velha da Gaita", revista, ás 15, 20 e 22 horas, com Beatriz e Oscarito.

RECREIO — "Barca da Cantareira", revista, ás 15, 20 e 22 horas, com Dercy Gonçalves.

O COMENTARIO DA NOITE

— O Joaquim Pimentel vai fazer um galã amoroso na "Canção da Margarida".

— Eu só acredito porque as coisas agora estão inteiramente mudadas.

SABONETE
Vale Quanto Pesa
O SABONETE DAS FAMILIAS
GRANDE — BOM e BARATO!
A' venda em todo o Brasil

CONSELHOS Á DONA DE CASA

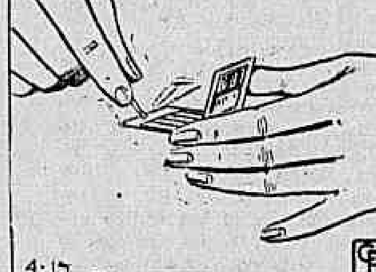

Quando riscar um fosforo faça-o de modo a não riscá-lo para dentro, mas para fóra, para evitar alguma fagulha.

MENU DO DIA

Por SAINT ANGE

"O copeiro deve servir em primeiro lugar todas as senhoras, principiando pela dona da casa, e depois passará aos senhores, começando pelo que está ao lado da dona da casa".

ALMOÇO:

Mayonaise de camarão

* * *

Miolos dourados.

* * *

Vatapá de peixe.
Angu' de maizena.

* * *

Panquecas francesas.

* * *

PANQUECAS FRANCESAS: — Tome 3 colheres de farinha de trigo, 4 chicaras de leite, 4 gemas e sal. Misture tudo bem e leve a fritar em pequenas porções na banha e manteiga em partes iguais. Devem ficar finas e do tamanho de um pires.

Vire dos dois lados, dobre ao meio, escorra bem e arrume num prato. Sirva mornas, polvilhadas com açucar e canela, ou ponha um pouco de geléia dentro.

JANTAR:

Sopa de batatas.

* * *

Bifes de batatas.
Pirão de ameixas.

* * *

Chartreuse de legumes.

* * *

Pudim de queijo.
Frutas.

PIRÃO DE AMEIXAS: — Cozinhe 1|2 quilo de ameixas pretas, passe pela peneira e leve a engrossar um pouco no fogo. Deve ficar como pirão de batata.

BIFES DE BATATA: — Descasque 1 quilo de batatas, deite em agua fria e rale cruas, adicione 5 ovos, 1 chicara de leite e sal. Misture bem e frite aos bocados como panquecas, porém mais grossas. Arrume os bifes de batata num prato e sobre cada uma coloque um pequeno monte de ameixas. Use de preferencia ralo de aluminio.

"Revista Academica"

Acaba de sair o numero especial da "Revista Academica" em homenagem ao pintor Lazar Segall. A esplendida revista que ha um decenio vem sendo dirigida pelo escritor Murilo Miranda, apresenta nesse numero primorosa colaboração de nossos intelectuais: Mario de Andrade, Gilberto Freire, Jorge Amado, José Lins do Rego, Hermes Lima, Manuel Bandeira, Vinicius de Morais, Rubem Braga, Carlos Lacerda, Moacir Werneck de Castro, Sergio Milieb, Luiz Martins, Guilherme Figueiredo, Osvaldo de Andrade, Sergio Buarque de Holanda, Murilo Miranda, Jorge de Lima, Luiz Jardim, Clovis Ramalhete, José Geraldo Vieira, Rosario Fusco, Renato Almeida, Afonso Arinos de Melo Franco, Bruno Giorgi, Valdemar Cavalcanti e muitos outros associaram-se á homenagem a Lazar Legall.

SOCIAIS

ANIVERSARIOS

Fazem anos hoje:

Senhores: prof. José de Oiticica; cel. Franklin Emilio Ribas; comandante Carlos Ramos; Armando do Carmo; Lauro Moreira de Oliveira.

Jovem: Delmiro Teixeira.

— Faz anos hoje o sr. Hamilton Loureiro Novais.

Senhoras: Antonio Januzzi; Julieta Soares Costa.

— Faz anos hoje a senhorinha Anesia de Miranda Coimbra.

— Completa hoje mais um aniversario natalicio a sra. Palmira de Miranda Coimbra.

Meninas: Marina de Carvalho; Delma Monteiro Miranda e Terezinha Moura Freitas.

— **Fizeram anos ontem, em São Paulo:**

Senhores: prof. Miguel Oliva Feitosa; dr. Hugo Rosa; Alberto B. André; Rubens Voss; Alvaro Tavares e coronel Arlindo de Oliveira, da Força Policial do Estado.

Jovem: Joselvir Baena.

Menino: Adilson, filho do sr. Ataliba Morabelo e da sra. Leonilda C. Morabelo.

Senhoras: Leonor Mendes de Barros; Elisa de Barros Silveira e Eunice Vasques de Souza.

Senhorinhas: Heloisa Marrey; Cora Cesar Neto, e Tulia Quilice.

Menina: Tereza, filha do sr. Caetano Giordano e da sra. Amelia Ochialini Giordano.

CASAMENTOS

Enlace Antonina da Costa Gomes-Claudio Romualdo Siqueira — Realiza-se hoje, o enlace matrimonial da senhorinha Antonina da Costa Gomes, filha da viuva Isabel da Silva Gomes, com o dr. Claudio Romualdo Siqueira.

— Realiza-se hoje, o enlace matrimonial da senhorinha Nizia Laplana, filha do sr. Mariano Laplana, e da sra. Almerinda Laplana, com o sr. Sinval Beltrão Diniz. O ato religioso realizar-se-á na matriz do Sagrado Coração, ás 17.30 horas, onde os noivos receberão os cumprimentos.

Em São Paulo:

Enlace Vicentini-Campos Góis — Realiza-se hoje, ás 16.30 horas, no Convento de N. S. do Carmo, á rua Martiniano de Carvalho, a cerimonia religiosa do enlace matrimonial do dr. Alvaro de Campos Góis, filho do cel. Luiz Alves Góis e Melo, já falecido, e da sra. Petronilha de Siqueira Campos do Amaral Góis, com a senhorinha Edméia Vicentini, filha do sr. Luiz André Vicentini e da sra. Iselda B. Vicentini.

— **Enlace Abreu-Augusto** — Realiza-se hoje, ás 17.30 horas, na igreja de São José do Ipiranga, o enlace matrimonial do sr. Antonio Augusto, filho do sr. Julio Augusto e da sra. Maria Elisa Augusto, com a senhorinha Angelina de Abreu, filha do sr. Luiz de Abreu e da sra. Maria do Carmo de Abreu.

— **Enlace Doria-Graziano** — Realizar-se-á, hoje, na igreja de Santa Cecilia, o enlace matrimonial do sr. Natalino Graziano, filho do sr. Caetano Graziano, já falecido, e da sra. Natalina M. Graziano, com a senhorinha Jaci Doria, filha do sr. Luiz Doria e da sra. Palmira Doria.

BODAS DE PRATA

Pela passagem amanhã, das bodas de prata do casal Ari da Rocha Mont'Alverne e da sra. Edite Mont'Alverne, suas filhas Nedite e Neide farão rezar missa, em ação de graças, na matriz de Nossa Senhora da Piedade, ás 10 horas.

CONFERENCIAS

Na Sociedade de Amigos de Alberto Torres — Realiza-se hoje, ás 17 horas a conferencia do prof. Artur Ramos sobre o tema: "Conceito moderno de Raça".

ASSOCIAÇÕES CULTURAIS

Associação Cristã Feminina

— A A. C. F. ofereceu ontem á tarde, em sua séde, um chá em homenagem ás estudantes universitarias de paises americanos que fazem seus cursos no Rio.

O programa constou de uma palestra por Neusa Feital sobre a aproximação dos paises amigos, que foi agradecida pela professora paraguai Adela Garcete.

A seguir foram executadas ao piano musicas paraguaias pela senhorinha Ligia Gonzales e numeros de canto do folclore paraguaio por duas senhorinhas chilenas, E. Benederet de Montecino e Georgina Durand.

Foram representados por suas universitarias os seguintes paises: Paraguai, Chile, Perú, Venezuela, Estados Unidos e Brasil.

SOLENIDADES

Os israelitas e as vitimas de guerra — Está marcada para amanhã, ás 20 horas, no Instituto Nacional de Musica, um ato solene para proclamação da Campanha de 1944 em próI das vitimas israelitas da guerra, promovida pelo Centro Hebreu Brasileiro, como nos anos anteriores.

VIAJANTES

De São Paulo, aonde fôra a serviço, regressou a esta capital, reassumindo em seguida o seu cargo, o general Pinto Guedes.

— **Passageiros da Panair:**

Do Recife, onde se encontrava desde quinta-feira da semana passada, regressou, ontem, o professor Charles Lyon Chandler escritor e historiador americano.

— Regressando de sua viagem ao Canadá, Estados Unidos e Mexico, chegou, ontem, tendo embarcado em Port of Spain o jornalista polonês Konrad Wrzos, diretor nesta capital do Serviço Interallado.

— Em viagem de estudos de especialização seguiu, ontem, para os Estados Unidos, o médico patricio Matias Joaquim da Gama e Silva.

— Regressou, ontem, a Porto Alegre, acompanhado de sua familia, o major Joaquim Luiz Amaro da Silveira.

— **Passageiros da Cruzeiro do Sul:**

Viajaram ontem, com destino ao Sul:

Para Curitiba: Maria de Lourdes Camargo, Luiz Afonso Camargo, Pretextato Taboada Junior, Anibal Alves Bastos, Lidia Mathilde Lange Scherrer, Franz Kohnen, dr. Eduardo Virmond Lima, Moacir Libano Soares, Gustav Hans Adlerberg, Marta Celin Kopp, Beatriz Merky Gaertner, Manuel Jacinto Ferreira.

Para São Paulo: Osvaldo Fernandes Bougas, Werner Christian Andreas Herften, Charles Gutmann, Yvonne Gutmann, Cassiano Pinheiro Maciel, Josão José de Siqueira, Caio Pio Monteira da Silva, João Carlos Baltazar de Bem, Antonio Inacio de Mendonça, Amelia Vieira Lucas, Cleber Vieira Lucas, Alvaro Raimundo Silva, Maria Aparecida Antunes Silva, Alvaro José Antunes Silva, Vitor Emaneil Karmlanki, Giorgio Castelli, Eugenio de Almeida Sales, Rodolfo Pierri.

Para Porto Alegre: Miguel Viekte, Eustaquio Angel Cantaro Pre..., Albino Joaquim Peixoto Junior, Alvaro Augusto Ferreira, Elisa Maria Erdman.

Para Buenos Aires: Helena Elsa, Abadie, Luiz Francisco Santarelli, Maria Antonieta Santarelli.

FALECIMENTOS

Frei Thomaz Jansen — Faleceu na madrugada de ontem no Convento do Carmo da Lapa, de que era vice-prior e tambem, diretor espiritual da Ordem Terceira do Carmo, Frei Tomaz Jansen.

O extinto era figura muito conhecida e estimada nesta capital e em São Paulo, e foi animador de várias e belas obras espirituais, tendo comemorado, em 15 de agosto do ano passado, suas bodas de ouro sacerdotais.

O enterro do venerando sacerdote saiu ontem, mesmo, da igreja do Convento da Lapa, ás 12 horas, para o cemiterio de São João Batista.

ENTERROS

Foram sepultados, ontem:

No cemiterio de São João Batista:

A's 10 horas, a sra. Laurinda Cerqueira Bordalo.

No cemiterio da Ordem do Carmo:

A's 16 horas, o sr. Mario Vidal da Cunha Bastos.

No cemiterio de São Francisco Xavier:

A's 13 horas, o sr. Bernardino Gonçalves Fontes.

Foram sepultados, ontem, em São Paulo:

Senhores: Domingos Balochini e Antonio Rodrigues Coelho.

Senhoras: Maria do Rosario, Joanina Episcopo Pepe; Felicia Nucci Gagliardi; Elvira Malta Cardoso.

Senhorinhas: Irene Elvira Grigolon e prof. Inês Nogueira.

Menina: Neide Martins, filha do sr. Mario Martins e da sra. Lidia Martins.

MISSAS

Serão celebradas, hoje:

Na igreja da Candelaria:

No altar mór ás 11 horas, de 7º dia, em intenção da alma da sra. Maria José Coelho Rodrigues Marques.

— **Na igreja da Santa Cruz dos Militares:**

No altar mór, ás 11.30 horas, de 7º dia, em sufragio da alma do tenente intendente de Aeronautica Alfredo Amaral Barcelos.

— No altar mór, ás 11 horas, missa de 7º dia, em sufragio da alma da sra. Consuelo de Mendonça Penafiel.

— Na capela de Nossa Senhora das Vitorias da igreja de São Francisco de Paula, será celebrada amanhã, ás 9.30 horas, missa de 7º dia por alma do sr. José Joaquim Correia.

— No altar da igreja do Santissimo Sacramento será oficiada amanhã, ás 8 horas, missa de 7º dia, em sufragio da alma da sra. Albertina Teixeira Mota.

—No altar mór da Catedral Metropolitana, ás 10 horas, de 7º dia, por alma do sr. Antonio Simões Segundo.

— **Nelson Dahne** — Realiza-se, segunda-feira, ás 11.30 horas, no altar mór da igreja da Candelaria, de 7º dia, por alma do sr. Nelson Dahne.

Morreu Inacio Raposo

Jornalistas e escritores desta cidade, foram ontem surpreendidos com a dolorosa noticia do falecimento do colega Inacio Raposo, vitima de uma pneumonia.

Este velho e festejado escritor teatral e poeta, natural do Maranhão, nascido em Alcantara, abrilhantou durante muitos anos com a sua colaboração tanto os jornais desta capital como os de varios Estados.

Muito apreciado pela sua lhaneza no trato, solida cultura e retidão de carater, qualidade esta que o forçou a abandonar em 1890 quando dirigia "A Campanha", orgão oposicionista, o seu torrão natal, foi aqui, professor da Faculdade de Filosofia do Rio de Janeiro. Quando em Vassouras onde residiu durante muito tempo, escreveu a Historia de Vassouras.

Dedicando-se tambem ás letras teatrais escreveu tendo como colaborador Catulo da Paixão Cearense, a burleta sertaneja: "O Maroeiro", a qual foi representada aqui, simultaneamente nos teatros São Pedro e São José, alcançando estrondoso êxito. Não parou aí, o numero de suas peças para o teatro. Entre muitas apresentou tambem a revista "Seu Amaro quer", no antigo teatro São José, que foi como as demais bastante aplaudida.

"Mestre Cuia", é tambem uma das suas obras, onde o jornalista-escritor-poeta, e historiador, apresenta cenas da escravidão no Maranhão digna de ser lida. Dentre os seus poemas destacamos o intitulado: "Tomada do Almourol" obra epica sobre a invasão da peninsula iberica pelos mouros.

Era o professor Inacio Viveiros Raposo, falecido ontem na Casa de Saude Duarte Lima, casado com a sra. Maria Madalena Raposo.

NELSON DAHNE

(7.º DIA)

✝

Frederico Dahne e esposa; João Carlos Boeira e esposa; Arthur Kliemann e esposa (ausentes); Ernani Pilla e esposa; Eduardo Dahne e esposa e Jayme Dahne agradecem profundamente reconhecidos a todos os amigos que, quer por telegrama ou pessoalmente, lhes levaram as suas expressões carinhosas de conforto e de consolo pelo tragico e prematuro passamento do filho querido, inesquecivel, irmão e cunhado NELSON, ocorrido em 17 deste mês, em Porto Alegre. Convidam para assistirem á missa que, pelo descanço eterno da alma do mesmo, mandam celebrar segunda-feira, 24, ás 11.30 horas, no altar-mór da Igreja da Candelaria. Pelo comparecimento a esse ato de piedade cristã, renovam sinceros agradecimentos.

NELSON DAHNE

(7.º DIA)

✝

Jorge de Melo Feijó e familia, Laury Antunes Conceição e familia, Vasco de Melo Feijó e familia e Ildo Meneghetti e familia mandam rezar, ás 11.30, na Igreja Candelaria, missa pelo repouso em paz do saudoso Nelson, prematura e tragicamente falecido no dia 17 deste em Porto Alegre, confessando-se agradecidos aos que comparecerem para assistir a esse ato religioso.

NOS CINEMAS

CINELANDIA

Palacio — "Mestres de Baile" Fox) Stan Laurel e Oliver Hardy 2—4—6—8 e 10 hs. **Vitoria** — "Alta Malandragem" (Universal) Abbott e Costello. 2 — 4 — 6 — 8 e 10 horas. **Metro Passeio** — "Louco por Saias" (Metro) Mickey Rooney e Judy Garland. 1|2 dia — 2 — 4 — 6 — 8 e 10 horas. **Capitolio** — Sessões Passatempo. Desenhos, Comedias e Jornais. A partir de 1|2 dia. **Imperio** — "O Vendedor de Milagres" (Metro(Lober Young e "Patrulha Fronteiriça". (United) William Boyd e o 11º e 12º episodios de "A Policia Montada Contra Sabotagem". 2—4—6—8 e 10 hs. **Odeon** — "Paris era Assim" (Warner) Ben Lion e Ann Dvorak. 2 — 4 — 6 — 8 e 10 horas. **Rex** — "Lili, a Teimosa" (Metro) Judy Garland e Van Helfin. 2 — 4 — 6 — 8 e 10 horas. **Pathé** — "Insuspeitos" (Metro) Joan Crawford e Fred Murray. 2 — 4 — 6 — 8 e 10 horas. **Plaza** — "Mulheres de Ninguem" (R. K. O.) Ginger Rogers e Robert Ryan. 2 — 4 — 6 — 8 e 10 hs. **Cineac Trianon** — Desenhos, Comedias e Jornais. A partir de 1|2 dia. **Cineac O. K.** — Desenhos, Comedias e Jornais a partir de 8 horas.

CENTRO

MetroPole — "O Diabo Disse Não" e "Vida Contra Vida". **São José** — "Ala, Arriba". **Floriano** — "Noivas de Tio Sam". **Mem de Sá** — "Legião Branca". **Iris** — "Expresso Bagdad-Estambul" e "Taxi, Senhor?". **Ideal** — "O Vagabundo". **D. Pedro** — "Seda, Sangue e Sol" e "Saiu Cinza". **Lapa** — "Uma Canção Para Você" e "Ao Diabo com Hitler". **Republica** — "A Volta do Vampiro". **Parisiense** — "Branca de Neve e os Sete Anões". **Colonial** —"Destroyer". **Primor** — "Destroyer". **Popular** — "O Castelo do Homem Sem Alma" "Arrisca-te, Mulher" e "Destroyer". **Eldorado** — "Paris nas Trevas". **Estacio de Sá** — "Surgirá a Aurora" e "Tristezas não Pagam Dividas".

BAIRROS

Metro Copacabana — "Dois Contra o Mundo" (Metro) Lana Turner e John Shelton. 2 — 4 — 6 — 8 e 10 horas. **Tijuca** — "Quando a Mulher Quer" (Metro) Laraine Day e Robert Cummings. 2 — 4 — 6 — 8 e 10 horas. **Roxi, São Luiz e Carioca** — "Alta Malandragem" (Universal) Abbott e Costelo. 2 — 4 — 6 — 8 e 10 horas. **Rian** — "Tempestade de Ritmo" (Fox) Lena Horne e Bill Robinson. 2 — 4 — 6 — 8 e 10 horas. **America** — "Hora de Matar" e "Empregou o Patrão". **Asturia, Olinda e Rita** — "A Volta do Vampiro". **Politeama** — "Ala, Arriba". **Velo** — "Gung Ho". **Vila Isabel** — "Gung-Ho". **Guanabara** — "Ladrão Que Rouba Ladrão". **Bandeira** — "O Diabo Disse Não". **Americano** — "Lanceiros da India" e "Esposa de Conveniencia". **Edison** "Em Cada Coração um Pecado". **Ipanema** — "O Turbilhão". **Pirajá** — "O Fantasma da Opera". **Avenida** — "Fogo Sagrado". **Centenario** — "Revolta". **Grajaú** — "Paixão Oriental". **Jovial** — "Noites Perigosas". **Tijuca** — "O Fantasma da Opera" **Maracanã** — "A Canção de Dixie". **Apolo** — "Mercado Negro" e "Traidores dos Pampas". **São Cristovão** — "Revolta". **Haddock Lobo** — "A Lua ao seu Alcance" "O Falcão" e os Estudantes". **Rio Branco** — "Minha Secretaria Brasileira" e "Papagaio Negro". **Catumbi** — "Soldado de Chocolate" e "Maldição de Rancheiros". **Guarani** — "Ser ou não Ser" e "Mamãe eu Quero". **Natal** — "Adoravel Vagabundo" e "Conquistadores da Broadway. **Fluminense** — "A Dama das Camelias" e "Caçadora de Maridos". **Floresta** — "Legião Branca" e "Aventuras de Chico Viramundo".

SUBURBIOS

(Central)

Meyer — "O Amor Que Não Morreu" e "O Grande Bloqueio". **Mascote** — "A Lua ao seu Alcance" e "O Falcão e os Estudantes. **Para Todos** — "Quando Eva Consente" e "Casei com um Anjo". **Irajá** — "Aventureiro de Sorte" e "Bancando a Granfina". **Alfa** — "Kathleen" e "O Amor Faz das Suas". **Coliseu** — "Uma Noite de Amor" e "Aí vem os Touros"!. **Beija Flor** — "Paixão Oriental". **Madureira** — "Ladrão Que Rouba Ladrão". **Moderno** — "A Irmã do Mordomo". **Modelo** — "Minha Amiga Flicka". **Piedade** — "Idilio de Andy Hardy". **Quintino** — "Ala, Arriba".

SUBURBIOS

(Leopoldina)

Paraiso — "Idilio a Muque" e Complementos. **Ramos** — "Tudo por Ti e "Codigo Secreto". **Rosario** — "Mergulho no Inferno" e Complementos. **Santa Helena** — "Casei-me com um Anjo" e Complementos. **Oriente** — "Seis Mil Inimigos" e Complementos". **Penha** — "Tristezas não Pagam Dividas" e "Imperio Submarino". **Santa Cecilia** — "Serenata Azul" e Complementos4 **Caxias** — "Divino Tormento" e "O Amor Faz das Suas".

NITERO'I

Eden — Quadrilhas da Cidade" e "Mineiro Misterioso". **Imperial** — "Noites Perigosas". **Odeon** — "Horas de Tormenta" **Rio Branco** — "O Tesouro de Tarzan" e Complementos.

PETROPOLIS

Capitolio — "Refens" **D. Pedro** — "O Grande Homem" e "Abutre Humano". **Petropolis** — "Du Barry era um Pedaço".

O "Fogo Simbolico" Chegou a S. Salvador

SALVADOR, 21 (A. N.) — Chegou ontem, a esta capital, ás 22 horas, a embaixada do "Fogo Simbolico", que é portadora dos diplomas conferidos a associações desportivas e aos atletas baianos que participaram da referida prova no ano passado, bem como de uma mensagem da Associação de Imprensa do Rio Grande do Sul á sua congenere da Bahia. Os srs. Tulio da Rosa e Mario do Nascimento Medeiros, que dirigem a embaixada, deixaram Porto Alegre no dia 6 do corrente, fazendo o percurso da capital riograndense até aqui em camionete. Daqui, os integrantes da grande corrida de revesamento seguirão para Pernambuco, onde terá inicio a maratona, este ano, tendo como ponto de partida o Monte dos Guararapes, cobrindo o percurso de 6.3 7 kms. até Porto Alegre.

Lavande Gally
PERFUMA O CORPO E ALEGRA A VIDA!
A' venda em todo o Brasil

PARA O LAR

Por ALICE BROOK

Para confecionar uma boa colcha pode-se recortar numa fazenda uma porção de modelos iguais representando gatinhos e costurá-los dentro de quadrinhos dispostos simé-tricamente.

Brotoejas Assaduras
POLVILHO ANTISSÉPTICO
GRANADO
Frieiras Suores fétidos

A Produção de Juta no Amazonas

MANAUS, 21 (A. N.) — Nova partida de juta acaba de chegar da zona do baixo Amazonas, consignada á Companhia Juta-Taubaté.

Esse ultimo carregamento é constante de 80 toneladas. A produção de juta deste ano, não fosse a enchente, ascenderia a um numero elevadissimo em comparação ás demais safras passadas.

Mesmo sem perturbar o ritmo da produção da borracha, o lavrador amazonense tem dedicado sua atividade á cultura da preciosa fibra.

Diario Astrológico

Hoje, 22 — Perspectivas de bons negocios relativos a terras e construções e favorabilidades em assuntos juridicos e financeiros.

HOROSCOPO DE AMANHA

Aqueles que fazem anos amanhã, chegarão a posição de honra e confiança.

A intuição dessas pessoas é notavelmente desenvolvida, pelo que penetram com toda sinceridade nos sentimentos e interesses alheios e a adaptam-se rapidamente a quaisquer circunstancias e pessoas.

Os homens gostam dos desportos e de atletismo e como seres dotados de belo fisico, julgam-se capazes de qualquer excesso, o que não é aconselhavel.

Os males aos quais se acham expostos são os disturbios cardiacos, as febres de toda sorte, doenças dos rins e do figado e dores espinhais.

As mulheres, se governam pelo coração, e não pelo cerebro, quando vivem num plano mental inferior, a natureza transforma-se em paixão violenta e o genio enfurecido.

Todavia possuem excelente coração e ilimitada simpatia, tornam-se otimas enfermeiras ou medicas notaveis.

Têm várias inclinações e grande adaptabilidade, podendo desempenhar qualquer função social ou comercial.

Consorciar-se-ão com possibilidades de êxitos com os nascidos nos dias: 2 — 3 — 5 — 14 — 15 — 16 — 22 — 23 e 29, dos meses de fevereiro, março ou maio.

A pedra mistica dos que fazem anos amanhã, é o rubi.

QUE ACONTECERA' AMANHA, 23, AO LEITOR?

Seguem-se as possibilidades felizes ou não, de amanhã, com horas e numeros razoaveis para os leitores nascidos em quaisquer dia, mês e ano dos periodos abaixo.

PARA OS NASCIDOS

Entre 22 de dezembro e 20 de janeiro — "Manhã promissora com negocios novos: a tarde será duvidosa. 9, 10 e 11: 36, 37 e 47. (hs. e ns.

— **Entre 21 de janeiro e 18 fevereiro:** — Favores do outro sexo, e sorte em compra e venda. 5.1 4 e 28: 155, 182, 191. (hs. e ns.)

— **Entre 19 de fevereiro e 20 de março:** — Inquietude, dificuldades e desilusões. A tarde será mais favoravel com encontros amorósos. 4, 13 e 22; 909, 918 e 027. (hs. e ns.)

— **Entre 21 de março e 20 de abril** — Sorte em todos os empreendimentos e realizações inesperadas. 3, 12 e 21; 774, 814 e 901. (hs. e ns.)

— **Entre 21 de abril e 20 de maio** — Erro prejudicial, desinteligencias com parentes e amigos. A noite será contraria, com pesadelos e visões. 17, 18 e 19; 270, 30 e 540; (hs. e ns.)

— **Entre 21 e maio e 21 de junho:** — Complicações e brigas com parentes. Intervenção oportuna de amigos. 14, 15 e 16; 719, 817 e 998. (hs e ns.)

— **Entre 22 de junho e 22 de julho** — Imaginação fecunda e pequenas realizações. A tarde será de exitos sentimentais e noticias agradaveis, 13, 22 e 24; 023, 140 e 256 (hs. e ns.)

— **Entre 23 de julho e 23 de agosto:** — Idéia fixa, grandes paixões, ansiedade, desejos irrealizaveis e acontecimentos estranhos. 11, 12 e 19: 345, 456 e 576. (hs e ns.)

— **Entre 24 de agosto e 22 de setembro:** — Versatilidade; habeis manobras comerciais e disposição para o jogo. 10, 20 e 21; 670, 715 e 805. (hs. e ns.)

Entre 23 de setembro e 22 de outubro: — Aventuras especulativas, sem resultados. A tarde será promissora com noticias agradaveis. 1, 8 e 9; 189, 215 e 314. (hs. e hs.)

Entre 23 de outubro e 22 de novembro: — Agitação, nervosismo, falta de ar e viagens em perspectivas. 3, 5 e 7; 318, 572 e 730. (hs. e ns.)

Entre 23 de novembro e 21 de dezembro — Grande atividade, dores de cabeça, cefalalgias. A tarde será mais agradavel com negocios bem resolvidos. 2, 4, 6; 321, 420 e 510. (hs e ns.)

A LOURINHA

AMANHÃ

A LOURINHA

O PETELECO E A PROFESSORA ZANGADA

Reformas Na Administração Judiciaria de Goiaz

GOIANA, 21 (A. N.) — O interventor Pedro Ludovico assinou decreto dando nova redação a diversos artigos do Codigo Judiciario do Estado e alterando a organização das zonas judiciarias, com classificação de quatro instancias para efeito da administração da Justiça nas comarcas de Goiaz. Nessa classificação Goiania constitue instancia especial.

HOTEL EMERY
DE
DURVAL EMERY

Boas acomodações — Bom Tratamento — Otimo Clima Para Veraneio

Guaçui — E.F.L. — Estado do Espirito Santo

Industrias Brasileiras Não Poderão Transferir-se Para o Estrangeiro

Importante Resolução do C. N. P. I. C., Aprovada Pelo Presidente da Republica

A presidencia da Republica encaminhou ao Conselho Nacional de Politica Industrial e Comercial, para estudo, um processo em torno da instalação ou transferencia de industrias nacionais em ou para outros paises. O referido processo foi examinado minuciosamente tendo o Conselho apresentado a seguinte resolução, agora aprovada pelo sr. Getulio Vargas:

"O Conselho Nacional de Politica Industrial e Comercial resolve:

I — Não há conveniencia para o Brasil, em apoiar, na atual conjuntura, a transferencia de industrias e capitais para outros paises, salvo em casos especiais ou de exceção.

II — A transferencia de industrias e capitais para paises estrangeiros poderá ser feita, desde que, para cada caso, seja apresentada completa justificação de sua possibilidade e necessidade, em face dos vinculos economicos entre as nações do Continente.

III — A autorização será expedida pelo senhor presidente da Republica, ouvidos o Conselho Federal de Comercio Exterior e Conselho Nacional de Politica Industrial e Comercial, e abrangerá:

a) — autorização, independentemente da cessão de cambio ao Banco do Brasil, para a exportação de maquinas que forem, pelo governo, julgadas dispensaveis á economia industrial do pais, devendo ser feita prova completa de que tais maquinas se destinam á montagem de fabricas de propriedade de firma exportadora;

b) — autorização ao Banco do Brasil para dar o cambio correspondente ás importancias necessarias aos investimentos de instalação e fundos de movimento, mediante documentação precisa.

IV — As organizações interessadas assumirão o compromisso de encaminhar ao governo todas as informações colhidas, nos diversos paises do Continente, pelos seus técnicos, sobre as possibilidades que se ofereçam á industria nacional para aplicações dessa natureza.

V — Nas autorizações que forem dadas deverão ser sempre estabelecidas garantias necessarias á salvaguarda dos interesses nacionais.

(a.) Alexandre Marcondes Filho, presidente".

Serviço Postal Para a Força Expedicionaria Brasileira

SALVADOR, 21 (A. N.) — Foi instalado nesta capital o Serviço Postal para a Força Expedicionaria Brasileira, que encaminhará correspondencia endereçada aos soldados brasileiros no "front".

As Comemorações do 26.º Aniversario do Forte Rio Branco Como Bateria Independente

Comemorando a passagem do 26º aniversario da criação do Forte Rio Branco como Bateria Independente, foram levadas a efeito naquela praça de guerra varias solenidades.

Civis chamados

Devem comparecer á 2ª Divisão da Secretaria Geral do Ministerio da Guerra, das 15 ás 17 horas, afim de tratarem de assuntos de seu interesse, os srs. Antonio Martins Salvado, Antonio Gomes Lins, André Lacurte, Frederico Calvano e Heitor Narciso.

ABRA SUA CONTA

DEPOSITOS POPULARES 8 %

CINEMA

No próximo dia 24 você vai travar conhecimento no cinema Plaza (exclusivamente), com Sua Magestade, A Cozinheira! Será apresentada pelo veterano Charles Coburn na impagavel alta-comedia da Columbia "Meu Reino por uma Cozinheira", num verdadeiro festim de gargalhadas, generosamente temperado com finissimo sal e muita pimenta. Marguerite Chapman e Bill Carter, um simpático novato, encarregam-se do romance, sendo ainda de se destacar as "performances" de Isobel Elsom e de Almira Sessions, a "tal", a quituteira sábia.

ALTA MALANDRAGEM

Bud Abbot e Lou Costello, "suas magestades do riso", num momento de "Alta Malandragem" a comedia que a Universal está apresentando nos cinemas Roxy, São Luiz, Vitoria e Carioca.

Bud Abbott e Lou Costello, os campeões do riso, na mais engraçada, a mais curiosa e interessante de suas peliculas: "Alta Malandragem", com Grace Mc Donald, Cecil Kellaway, Eugene Pallette, Leighton Noble e sua orquestra, executando os mais recentes e sensacionais numeros de jazz, é o cartaz de hoje nos cinemas Roxy, São Luiz, Vitoria e Carioca.

MICKEY ROONEY E JUDY GARLAND CONINUAM NO ALEGRE "LOUCO POR SAIAS", NO METRO PASSEIO

Robert Donat, o "astro" de "Tartu", o proximo cartaz do Metro Passeio

No Metro Passeio continua estrugindo a alegria, a pandega de "Louco por Saias", a comedia musical de Gerswhin que em boa hora a Metro Goldwyn Mayer confiou á interpretação de Mickey Rooney e Judy Garland. O amavel filme está agora em sua segunda semana de sucesso, devendo na proxima semana ceder o lugar a "Tartu", absorvente entrecho de aventuras interpretado pelo brilhante Robert Donat ao lado de Valerie Hobson, linda criatura e sugestiva artista do teatro inglês. "Tartu" é sucesso digno do "astro" inconfundivel de "Adeus, Mr. Chips" e "A Cidadela".

NOS METROS TIJUCA E COPACABANA

O cartaz do Metro Tijuca" é "Quando a Mulher Quer...", que Laraine Day e Robert Cummings interpretam com Jean Muir. No Metro Copacabana temos Lana Turner com John Shelton em "Dois Contra o Mundo".

O PUBLICO SEMPRE GOSTOU DE MONTY WOOLEY

Agora, em "Palheta da Vida", deliciosa produção da 20th Century Fox que o Palacio estreou ontem, mais uma vez Monty Wooley vem confirmar todas as esplendidas qualidades de ator de classe que os outros filmes tão brilhantemente patentearam.

No papel do ilustre pintor cuja unica aspiração era viver em paz, e que teve de "morrer" para conseguir realizar seu ideal, o simpatico Monty oferece ao publico que tanto o admira a mais sutil e sincera de suas interpretações.

"UM DRAMA EM CADA VIDA" (GANGWAY FOR TOMORROW)

"Um Drama em Cada Vida" é um filme que nos faz pensar, tal é a maravilha do seu significado, tal o seu poder emotivo, o seu "fundo" emocionante... John H. Auer, o diretor deste maravilhoso espetáculo, era um nome desconhecido até então; porém agora coloca-se á vanguarda dos futuros grandes nomes do cinema.

Na interpretação destacam-se, Margo, simplesmente maravilhosa personificando a cantora do cabaret, John Carradine, no vagabundo, Robert Ryan, no campeão de corridas, Amelita Ward, na "Miss América" e James Bell, no diretor da prisão.

Todos enfim, estão estão esplendidos em seus papeis. Não percam "Um drama em cada Vida", vocês que são "fans" do verdadeiro cinema, pois temos a certeza de que não se arrependerão. Lembrem-se, portanto, "Um Drama em Cada Vida", segunda-feira no Republica, Astoria, Olinda e Ritz.

Robert Rayan

O PROXIMO LANÇAMENTO DE "MIGUEL STROGOFF"

Dentro de poucos dias, o publico carioca terá diante dos olhos uma das mais arrojadas produções de Hollywood. "Miguel Strogoff" extraido do romance do mesmo titulo de Julio Verne, será esse filme que quebrou, durante a sua carreira nos Estados Unidos, vários "records" de bilheteria.

Nos principais papeis: Akim Tamiroff, Anton Walbrook, Bargot Grahame, Fay Bainter e Elizabeth Allan. "Miguel Strogoff" será lançado simultaneamente nos cinemas: Plaza, Astoria, Olinda, Ritz e Republica e constituirá, certamente um dos grandes acontecimentos da atual temporada.

Akim Tamiroff e Anton Walbrook em "Miguel Strogoff"

Um Enforcado Nas Matas da Gavea

Nas matas da Gavea, foi encontrado ontem, á tarde o cadaver de um homem enforcado, já em adiantado estado de decomposição.

O comissario Malafaia, de serviço na delegacia do 1.º distrito policial, ao ter conhecimento do fato, dirigiu-se ao local, onde verificando a situação em que se encontrava o cadaver, de dificil acesso, solicitou então o auxilio do Posto de Bombeiros, que hoje deverá comparecer ao local.

O Sweepstake de 1944 e o Grande Premio 'Brasil'

DOIS MIL BILHETES VENDIDOS NA PRIMEIRA HORA — ACRESCIDO PARA CR$ 2.000.000,00 O PREMIO MAIOR — AUSPICIOSAMENTE LANÇADO

Dentre as inovações adotadas pelo nosso Jockey Club uma houve, e isso vem de 1933, que teve a mais completa aceitação: o "Sweepstake".

Lançado um mês antes do primeiro grande premio "Brasil", apesar de pouco conhecido entre nós, sua repercussão foi enorme.

Dos mais distantes rincões de nosso país chegavam pedidos de bilhetes e a Companhia de Loteria Federal se viu impossibilitada de atender a todas as solicitações.

Um sucesso, enfim, sem precedentes.

Nasceu daí o proposito de não mais deixar de se extrair a loteria hipica, como é chamada, por ocasião da pugna maxima do turf indigena.

E foi assim que de ano para ano, sempre em agosto, coincidindo, como frisamos, com o excepcional evento que é todo o nosso orgulho os afeiçoados vibram de emoção.

E' que por duas vezes seus nervos se alteram no mesmo dia: uma, quando do sorteio para saber quais os numeros correspondentes aos concorrentes aos 3.000 metros, da significativa contenda; e outra, já na pista, quando assiste, pessoalmente ou pelo radio, pois tudo é transmitido, em seus minimos detalhes em ondas longas e curtas, o desenrolar da justa.

Transposto que é o disco, surge logo um milionario.

No ano corrente o "Sweepstake" terá o premio de Cr$ 2.000.000,00 e seu plano é soberbo.

Daí não temos a menor duvida em prever se revista ele de um êxito invulgar, bastando dizer que só na hora de seu lançamento foram vendidos 2.000 bilhetes.

— Como se casam, admiravelmente "Sweepstake" e G. P. "Brasil" os leitores encontrarão abaixo os resultados da nossa pugna de maior significado, desde sua instituição, bem como os numeros premiados na loteria hipica.

Ei-los:

1933

No ano de 1933, data de sua instituição, a pugna basica do turf nacional alcançou um sucesso social inolvidavel.

Jamais o monumental campo hipico da praça Santos Dumont acolheu uma tão vultosa assistencia.

Para melhor comprovação do que vimos de dizer, basta registar que foi necessario o aumento de dependencias, razão pela qual parte do povo ficou localizado no peão do prado, onde foram erguidos "guichets".

O G. P. "Brasil", com o seu percurso de 3.000 metros e a dotação de Cr$ 300.000,00, correndo com ele o "Sweepstake", chamou ao Hipodromo Brasileiro uma multidão que só a vista poderia dar uma impressão perfeita, pois as tribunas ficaram completamente cheias e intransitaveis como tambem a hora da prova principal intransitavel estava a "pelouse" e no peão da raia um numero elevado de espectadores que se comprimiam nas lindes da pista de areia.

Quando se realizou a primeira pugna, já as dependencias do campo hipico estavam lotadas pelos que foram assistir a extração do "Sweepstake" e a partir desse momento o Hipodromo se tornou pequeno para a mole humana que ali se movia.

Dentro da multidão, porem, havia a ordem desejavel em tais ocasiões e por isto mesmo se podia ver os elementos mais destacados na tribuna principal, a que não faltou o chefe do Poder Executivo e aqui e acolá elementos mais destacados do mundo feminino, brilhando naquela verdadeira parada de luxo e elegancia, onde nada deixou a desejar. O conjunto passava os limites do magnifico.

Era indiscutivel o entusiasmo que animava aquele oceano de gente, entusiasmo que foi ao delirio na ultima justa, quando "Mossoró", vitorioso, transpôs o disco de sentença. O movimento de apostas embora ascendesse á cifra de Cr$ .... 1.201 970,00, quantia que nunca fôra registada, esteve aquem da que atingiria não fosse a dificuldade de locomoção e usura com que eram defendidos os lugares nas tribunas pelos seus ocupantes. Somente o prelio maximo concorreu com a parcela de Cr$ 488.700,00.

Quando se anunciou o "canter", surgindo os 22 parelheiros em fila, parecendo compenetrados da solenidade do momento, ouviu-se uma estrondosa salva de palmas e aclamações ao caval Mossoró, alvo das simpatias da maioria dos afeiçoados.

Depois do galope de apresentação, quase uma hora decorreu até que fossem ás ordens do "starter" os concorrentes ao G. P. "Brasil".

Poucos instantes depois de tremular a flamula rubra no tope do mastro a cinta foi levantada, dando liberdade ao lote. Foi uma saida maravilhosa, atendendo-se ao numero crescido de animais, alguns dos quais bastante irrequietos.

Avantajaram-se logo Padishah, Arranha Ceu e Origan, tomando francamente a dianteira o primeiro, enquanto Bambú, Belfort e Conjurado procuravam se colocar.

Mais ou menos na seta da milha, Belfort passa por Padishah. Nino faz uma arrancada, mas logo desaparece e o filho de Adamis Apple, seguido de Origan continuou sua carreira. Myrthée melhorou de posição e com Conjurado e Bambú, fica muito perto de Belfort, que foge ao ataque. Myrthée fica, então, mas Bambú volta a perseguir o ponteiro.

Caicó, numa investida severa apresenta-se e na altura da tribuna popular traz vantagem sobre os competidores da vanguarda. A corrida se torna mais renhida e os dois cavalos ainda não haviam dominado Caicó quando surgiu, com o impeto a que já se acostumou o publico, Mossoró.

Um vozerio ensurdecedor ecoou por todo o Hipodromo: Mossoró!...

Caicó não resistira á dureza do final e Bambú seguia de perto a luta que se travava entre Mossoró e Belfort que, por dentro, reacionava, e ia diminuindo a diferença do adversario.

Os dois profissionais lançando mão de todos os recursos, enquanto a assistencia aclamava o cavalo nacional, que chegou ao poste primeiro, com pequena luz sobre o argentino.

O entusiasmo alcançou ás culminancias do delirio, não havendo memoria de manifestação tão brilhante depois de uma peleja entre animais de corridas.

O tempo foi de 189" 2/5.

Foi este o resultado técnico:

1º Mossoró 47 J. Mesquita.
2º Belfort, 54, D. Suarez.
3º Bambú, 56, P. Casella.
4º Caicó, 57-48. I. Souza.
5º S. Largo, 56 W. Andrade.
6º Bosphore, 55, J. Canales.
7º Soneto, 54, R. Sepulveda.
8º Conjurado, 53, B. Garrido.
9º Caton, 53, F. Mendes.
10º Myrthée, 54 J. Salfate.
11º D. Steel 53, R. Freitas.
12º Origan, 54, C Gomez.
13º Kelani, 53-53 A. Molina.
14º P. Royal, 53, X. Gutierrez.
15º Carmel, 52, T. Batista.
16º San Salvador, 53, E. Gonçalves.
17º Fariseo, 53 C. Fernandez.
18º Nino, 54, S. Batista.
19º Ultraje 53, A. Rosa.
20º Bel Ideal, 56, M. Margot.
21º Arranha Ceu 48, A. Silva.
22º Padishah, 55 F. Biernaskei.

Não correram: Lamonition, Don Leandro, Tempero, Young, El Gouala, Xavier Morrinhos, La Sonkiba Pati, Capucino, Max, Tritonia, Violator, Jequitibá, Scarone, Luminar e Guarani. Tempo: 189 4/5. Diferenças: pescoço e um corpo e meio. Treinador: Eulogio Morgado. Proprietario: Frederico J. Lundgren.

15.824 O NUMERO DE MOSSORO' PREMIADO COM O 1º "SWEEPSTAKE"

Hora e meia antes de começar a grande corrida, isto é, ás 11 horas, iniciou-se a extração do primeiro "Sweepstake" em nosso país. Já então se achava no Hipodromo um publico numeroso, atraido pela loteria hipica.

A massa de curiosos, aglomerada diante do pavilhão, acompanhou o sorteio, feito na presença do fiscal do governo, com natural interesse. Um dos primeiros numeros saidos da esfera de vidro foi o 13.236, correspondente a Bambú. O nome de Myrthée, uma das candidatas mais serias e a favorita, foi dos ultimos a sair, com o numero 666. O instante de mais nervosismo foi, no entanto, quando foi cantado: Mossoró, 15.824. E todos perguntavam: quem será o dono?

Corrido o G P. "Brasil", os quatro principais premios do "Sweepstake" foram estes:

1º — 15 824 — Mossoró (Cr$ 500 000,00)
2º — 1 938 — Belfort
3º — 13 236 — Bambú
4º — 14.552 — Caicó.

1934

1º Misuri, 56, O Ruiz.
2º Brunorb, 51-52 P. Costa.
3º Belfort, 53, H. Herrera.
4º Luminar 58 C. Gomez.
5º Halalli, 56, S. Batista.
6º Clever Boy 53, G. Costa.
7º Serinhaem, 47, J. Mesquita.
8º Kobelik, 48-51 J. Morgado.
9º Colita, 54. D. Suarez.
10º Kosmos, 48, B Garrido.
11º Lakin 50 T. Batista.
12º Bosphore 53 I. Gonzalez.
13º S. Largo 53, F. Mendes.
14º Algarve, 48-51, C. Fernandez.
15º Hal Mark, 51, E. Gonçalves.
16º Jacutinga 48 W. Cunha.
17º Beef, 52, G. Feijó.
18º Invernan, 56, I Souza.
19º Orca, 55 X Gutierrez.
20º Nobleman, 56 V. Andrade.
21º El Tigre 53, A Molina.
22º Lépido, 48, A Galvão.
23º Star Brasil 53 A. Rosa.
24º Young, 48 Canales.

Não correram: Zaga e Nino. Tempo: 187" Pescoço e meio pescoço. Treinador e proprietario: José Riesta.

Após uma demora de cerca de 10 minutos funcionou o aparelho, em ocasião propicia, esfusiando na frente a veloz Lakin, acompanhada de perto de Young e Belfort e do grupo compacto dos demais concorrentes, que aos poucos se foi transformando em extenso cordão.

Assim se mantiveram os competidores até a reta oposta, onde começaram as modificações. Na altura dos 1.200 metros, enquanto Young e Star Brasil davam mostras de cansaço, Bosphore e Misuri progrediam. Já nos 800 metros o defensor da jaqueta ouro e costuras azues secundava a filha de Junior, encontrando-se Misuri a pouca distancia do grupo ponteiro. Ao ser iniciado o tiro final, quando Bosphore dava a impressão de buscar dominado Lakin e assumido o comando do pelotão, surgiram, impetuosamente, a seu lado Belfort e Misuri que, de breve luta em que se empenhou com o filho de Argonne, levou a melhor, assegurando assim, definitivamente o seu triunfo. No momento culminante da contenda, tenta arrebatar a Belfort a colocação que com tanto valor sustinha, sem o conseguir no entanto. Esta façanha coube a Brunorb, que, tendo encontrado passagem livre, somente naquele instante poude demonstrar num "rush" fulminante a sua classe.

913 BILHETES DO "SWEEPSTAKE" ENCALHADOS E EXCLUIDOS DO SORTEIO

Em 1934, da edição posta á venda encalharam 913 bilhetes, que a consignataria, de acordo com o Jockey Club Brasileiro, excluiu do sorteio. Uma medida que diz melhor da seriedade dos patrocinadores.

A extração foi procedida pela manhã e á tarde, depois de se saber os resultados do G. P. "Brasil", os quatro primeiros premios couberam:

1º — 11 388 — Misuri (Cr$ ... 500 000,00).
2º — 15 454 — Brunorb (Cr$ 50 000,00)
3º — 11.773 — Belfort (Cr$ 25 000,00)
4º — 5 835 — Luminar (Cr$ 10 000,00)

— O portador do bilhete de Misuri, premiado com Cr$ ... 500.000,00 foi o sr. Felipe Curcio, negociante no Espirito Santo, na cidade de Muqui, que o encomendara numa casa de loterias desta capital.

1935

Grande Premio "Brasil" — 3.000 metros — Cr$ 300.000,00, 30.000,00 e 7.500,00.

1º Sargento, 47-48 quilos, A. Rosa.
2º Midi, 45-46, O. Ullôa.
3º Tapajós, 48 J Canales.
4º Bramador 48 A. Silva.
5º Last Pet 53, J Mesquita.
6º Brunorb, 52-53, A. Molina.
7º Colita, 51, S. Batista.
8º Algarve, 51, V Cunha.
9º El Muneco, 52, O. Mendes.
10º Mon Secret 51 H Herrera.
11º Dewar, 54 M. Tapia.
12º Madcap, 53 V. Andrade.
13º Carrigbyrne, 56, C. Gomez.
14º Rio, 53 C Fernandez.
15º Huran, 45 F. Mendes.
16º Cow Boy 51. I. Souza.
17º Luminar, 53, G. Costa.
18º Capuã 53, P Vaz.
19º Coringa, 53 D. Suarez.
20º Misuri, 62, O. Ruiz.

Tempo: 198 2/5 Ganho facil por varios corpos: o 3º a dois corpos. Rateios: Cr$ 40,90 e 30,70. Movimento do pareo: Cr$ 333.950,00 Entraineur: Osvaldo Feijó. Criador: o proprietario.

O movimento geral de apostas da reunião foi de Cr$ 932 310,00

Alinhados os 22 concorrentes não demorou o "starter" a lhes dar passagem franca. A visibilidade muito imperfeita, não deixou, porém, que se pudessem ver os detalhes. Percebeu-se apenas que o lote se havia posto em movimento e só depois que os animais entraram na reta de chegada, se poude ver que Madcap ocupava a principal posição. Perto do filho de Cragnour estavam Bramador, Huran e Sargento e agrupados todos os demais. Desse modo passaram eles pelo vencedor, mas logo que entraram na reta oposta Huran emparelhou com Bramador, indo ambos ao encalço de Madcap. A egua da coudelaria Paula Machado logrou alguma vantagem sobre os competidores correndo assim cerca de duzentos metros. Bramador, lançado por seu piloto passou resolutamente pelos dois rivais, assumindo a vanguarda. Seguia-o, porém, já de perto Sargento, cujo condutor, já então nos 1.100 metros, achando o momento oportuno, atacou o descendente de Brazal. Bramador resistiu com denodo, empenhando-se em luta os dois cavalos. Diante da impetuosidade da carga, Bramador cedeu afinal, tomando a ponta, francamente, o tordilho, que, com dois corpos de luz fez a ultima curva. Sargento! Sargento! era o grito que de toda parte se ouvia. Continuava ele a desenvolver boa ação, percebendo-se claramente as suas reservas pela posição de seu joquei, que se conservava acomodado na sela e olhava repetidamente para trás. A segunda colocação coube a outra indigena, Midi, tendo Tapajós e Bramador entrado, respectivamente, nos terceiro e quarto postos.

3.443 O BILHETE DE SARGENTO

Possuindo o bilhete numero 3.443, correspondente a Sargento, o herói do G. P. "Brasil" o sr. Ariovaldo Afonso, residente na cidade de Araxá, em São Paulo onde era proprietario, abiscoitou Cr$ 500.000,00.

Os 2º 3º e 4º premios couberam, respectivamente, aos numeros 6.033 (Midi), 2.700 (Tapajós) e 14.396 (Bramador).

1936

Grande Premio "Brasil" — 3.000 metros — Cr$ 300.000,00, Cr$ 30 00,00 e Cr$ 7.500,00.

1º Cullingham, 47 quilos, V. Andrade.
2º Borba Gato, 55, R. Sepulveda.
3º Taci, 47, A Silva.
4º Mon Secret 55, H. Herrera.
5º Sargento, 50 C. Fernandez.
6º Last Pet 55 P Costa.
7º Amor Brujo 56 J. Batista.
8º Luminar 56 J P. Brondo.
9º Tomate, 50 A. Rosa.
10º Tapajós, 54, A. Molina.
11º Bramador 50. J. Canales.
12º Brunoro, 55, J. Mesquita.
13º Rio, 55, G. Costa.
14º Viboron, 56, I. Souza.
15º Formasterus, 55, I. Gonzalez.
16º Xuri, 49, O Ullôa.
17º Maimará, 52, S. Batista.

Tempo: 196" 2/5 Ganho com esforço por meio corpo; empate em segundo lugar. Rateios: Cr$ 717,80 e Cr$ 79,30. Placés: Cr$ 73,60, Cr$ 21,30 e Cr$ 30,60. Movimento do pareo: Cr$ .... 3.050,00. Entraineur: Ramon Rojas. Importador: Emanuel Jardim

O movimento geral de apostas da reunião foi de Cr$ .... 395 750,00.

As cintas foram alçadas em bom momento, aparecendo na frente Sargento, pelo qual passaram logo Xuri, Rio, Formasterus e Taci.

Na reta oposta Amor Brujo progrediu algo enquanto Cullingham passava para sexto lugar e Borba Gato se colocava perto de Sargento atrás de Amor Brujo. Na grande curva, Sargento fez um esforço e colocou-se em quarto. Nos 900 metros, porém. Taci dominou os ponteiros e entra na frente do tiro direito Borba Gato, que avançava paulatinamente desde os 1.200 metros, acercou-se, então de Taci. com ela se empenhando em renhidissima peleja até final, luta essa da qual se aproveitou Cullingham, que os derrotou, nos derradeiros momentos, por tres quartos de corpo.

16.023 O BILHETE PREMIADO

O primeiro premio do "Sweepstake" de 1936 coube ao numero 16.023, com Cr$ 500.000,00 vendido nesta capital.

Foi seu possuidor um modesto empregado de um dos cassinos de nossa cidade, Ricardo Cardoso Mauricio cigarreiro da Urca, casado, que ficou rico de um instante para outro.

Os 2º 3º e 4º premios, corresponderam aos numeros .... 16 186 (Borba Gato), vendido em Carangola, 26.226 (Taci), vendido no Rio e 14 889 (Mon Secret), tambem vendido no Rio. Tendo havido empate em 2º lugar os 2º e 3º premios foram adicionados e divididos em duas partes.

1937

1937 — Grande Premio "Brasil" — 3.000 metros — . . . 300:000$, 30:000$, e 7:500$:

1º Helium, 55 quilos, A. Rosa.
2º Quati, 49 quilos, O. Ulloa.
3º Tereré, 50 quilos, A. Silva.
4º Formasterus, 58 quilos, A. Molina.
5º Brunorb, 55 quilos, J. Mesquita.
6º Mon Secret, 58 quilos, I. Souza.
7º Baltica, 50 quilos P. Gusso.
8º Rio, 55 quilos, H. Herrera.
9º Amor Brujo, 55 quilos, J. Sola.
10º Viboron, 55 quilos, V. Cunha.
11º Batilo, 55 quilos, V. Andrade.
12º Pendulo, 55 quilos, C. Fernandez.
13º Rolando, 55 quilos, G. Costa.
14º Carioca, 53 quilos, J. Canales.
15º Manduca, 49 quilos, F. Mendes.
16º Tomate, 51 quilos, L. Benitez.

Tempo: 184" 3|5 ("record"). Ganhou facil por varios corpos; o 3º, a varios corpos. Rateios: 85$000 e 43$900. Placés: 22$400, 13$000 e 68$100.

Movimento do pareo: réis . . 419:040$.

Entraineur: Paulo Rosa. Importador: Paulo Piza de Lara.

O movimento geral de apostas da reunião foi de . . . . . 1.081.240$000.

Em momento oportuno saiu o pelotão, tendo Formasterus passado imediatamente para o seu comando. Não se distanciou muito o filho de Asterus, pois Helium foi logo em seu encalço e Amor Brujo passou a segui-los de perto, acompanhado de Rio, Mon Secret, Viboron, Quati, Baltica, Carioca, Manduca, Rolando, Batilo, Brunorb, Tomate, Pendulo e Tereré, ordem esta em que venceram a primeira curva e atingiram a reta oposta, onde Amor Brujo se colocou em segundo, Mon Secret em terceiro, Rio ao lado de Helium, e Quati, por dentro, na mesma linha de Viboron. No fim da grande curva, Formasterus, Amor Brujo e Helium corriam quase juntos, com apreciavel vantagem sobre Quati, que trazia á sua anca Mon Secret e Rio. Desta forma entraram na reta de chegada, quando Amor Brujo, começou a fraquejar. Na passagem para as pistas de areia, Helium desprendeu-se com facilidade, do neto de Teddy, enquanto Quati carregava impetuosamente. Helium, contudo, não se apercebeu de Quati e com muitos corpos de vantagem, atingiu o disco, no tempo "record" de 184" 3|5.

300, NUMERO REJEITADO, QUASE FOI PARA O ENCALHE

O bilhete referente ao "Sweepstake" vencedor foi vendido nesta capital.

Foram seus possuidores os conhecidos "turfmen" José Tomaz Cantuaria e Valdemar Gordilho, que deram uma sociedade ao treinador Fernando de Azevedo.

Os dois primeiros eram funcionarios da Companhia Federal, concessionaria do plano de venda da loteria hipica.

Sabe-se que o numero sorteado, 300, por ser considerado sem chance, foi rejeitado por varias pessoas que estiveram na Companhia, inclusive dois cronistas de turfe.

O mais interessante é que os donos do bilhete foram oferecê-lo ao sr. Lara Campos, dono de Helium, o herói da pugna, pouco antes de ser ela levada a efeito. Ante, porém, á irrisoria quantia (Cr$ 10.000,00) que lhe quiséra dar o conhecido proprietario e criador, falecido no ano transato, Valdemar Gordilho e José Tomaz Cantuaria resolveram jogar com a sorte. E foram felizes.

1938

1938 — Grande Premio BRASIL — 3.000 metros — . . . . 300:000$ — 30:000$ e 7:500$:

1º Pendulo, 55 quilos, G. Costa.
2º Quati, 50 quilos, L. Leighton.
3º Mon Secret, 55 quilos, P. Gusso.
4º Vino Puro, 56 quilos, R. Sepulveda.
5º Maritain, 55 quilos, A. Rosa.
6º Machucho, 55 quilos, S. Batista.
7º Carioca, 53 quilos, V. Andrade.
8º Desafuero, 58 quilos, H. Herrera.
9º Oran, 50 quilos, J. Mesquita.
10º Mi Acierto, 55 quilos. T. Batista.
11º Preludio, 51 quilos, J. Canales.
12º Buru', 49 quilos, V. Cunha.

Não correu: Bucanero. Tempo, 192". Ganho com esforço por um corpo; o 3º, a dois corpos. Rateios: 32$700 e 58$300. Placés: 16$600, 21$100 e 26$300. Movimento do pareo: 399:800$. Entraineur: Osvaldo Feijó. Importador: o proprietario.

O movimento geral de apostas da reunião foi de . . . . 1.110:900$.

Larga, foi o grito que se ouviu de centenas de bocas. Na frente, uma jaqueta clara. Quati? Vino Puro? Não. Era Desafuero, que se colocara, cem metros depois do pulo, na vanguarda, e que estava acompanhado de Mon Secret.

Na altura dos 1.200 metros, este se aproxima do ponteiro e passa rapidamente para a frente, enquanto Quati, por seu turno, se coloca em segundo, e Maritain, que dá a impressão de não estar mais na carreira, se livra de um "caixote". G. Costa, que vem fazendo uma corrida calculada, coloca Pendulo em terceiro, encostado á cerca interna. Foi isto que deu a vitoria ao defensor da coudelaria Paulo Cintra. Na entrada da reta final, Mon Secret desgarra, dando ensejo a que Pendulo, de pronto, se assenhoreasse do posto de honra. A pugna toma, então, proporções gigantescas. O nome de Quati é gritado por milhares de bocas, quando ele domina Mon Secret e passa tambem por Pendulo. Este, no entanto, reaciona. Aí, Geraldo Costa, pedindo o derradeiro sacrificio do descendente de Pajuerano, castiga a sua montada e domina, logo depois das especiais, o brioso Quati. Daí em diante Pendulo foi ganhando terreno, para chegar ao disco com a diferença de um corpo sobre o filho de Taciturno.

9.463, O BILHETE PREMIADO

O bilhete correspondente a Pendulo, o ganhador do G. P. "Brasil", tinha o numero 9.463, e foi premiado com . . Cr$ 500.000,00.

1939

1939 — G. P. BRASIL — 3.000 metros — Cr$ 300.000,00:

1º Six Avril, 57 quilos, J. Zuniga.
2º Mississipi, 56 quilos, R. Freitas.
3º Quati, 53 quilos, A. Molina.
4º Caimbé, 58 quilos, S. Batista.
5º Funny Boy, 53 quilos, L. Gonzalez.
6º Maritain, 58 quilos, A. Rosa.

Correram mais: Machucho, Farsala, Simpatia, Reverie, Mi Acierto, Severino, Dominó, Pasteur, Karenina e Pizarro.

Tempo: 185".

Pescoço e dois corpos. Rateios: Cr$ 127,60 e Cr$ 40,70. Placés: Cr$ 29,80; Cr$ 19,30 e Cr$ 15,10. Proprietario, criador e importador: — Lineu de Paula Machado. Treinador: Ernani de Freitas.

— O movimento geral de apostas da reunião foi de . . Cr$ 1.472.400,00.

Entre gritos e anseios os 16 animais iniciaram a corrida, numa partida feliz, e quando dobraram a reta apareceu em primeiro plano a jaqueta de Pasteur. O irmão de Borba era seguido de Quati, Mississipi, Funny Boy e Maritain.

Assim passaram pela primeira vez defronte das tribunas.

Pasteur, durante os primeiros 800 metros não teve descanso. Quati obrigou-o a correr com vigor, imprimindo, por conseguinte, um "train" rapido. Na reta oposta, o filho de Sério, já não podia suportar a violencia da atropelada do cavalo nacional que acabou por lhe arrebatar a dianteira. Gonzalez passou pelo companheiro de "Box". Por sua vez, Armando Rosa não ficou inativo e soltou Maritain, que se colocou ao lado de Quati. A luta no fim da reta oposta foi movimentada e empolgante. Quati, lançado novamente por Molina, voltou a ocupar a principal posição. Nas arquibancadas gerais o aspecto da carreira foi alterado. Mississipi e Six Avril, avançaram resolutamente e dominaram a situação. O tordilho que mantinha o titulo de invicto, na Gavea, deu a impressão de que seria o vencedor. Eis quando surge Six Avril, que com ele estabeleceu empolgante luta. Num ultimo esforço, e atendendo ao apelo de Zuniga, Six Avril conseguiu nos derradeiros instantes, destacar-se um pescoço, vantagem com que fez sua vitoria. Quati chegou em terceiro.

UMA SENHORA A GANHADORA DO "SWEEPSTAKE" DE 1939

O primeiro premio do "Sweepstake" coube ao numero 4.553, do cavalo Six Avril, o ganhador do G. P. "Brasil".

Foi sua possuidora a senhora Maria Ely Correia Nunes, esposa do professor de ginasio, sr. Francisco Correia Nunes.

1940

1940 — G. P. "BRASIL" — 3.000 metros — Cr$ 300.000,00:

1º Teruel, 56 quilos, V. Andrade.
2º Caimbé, 58 quilos, P. Vaz.
3º Quati, 53 quilos, J. Zuniga.
4º Mazarino, 58 quilos, A. Alonso.
5º Six Avril, 64 quilos, A. Molina.
6º Maritain, 58 quilos, A. Rosa.
7º Mississipi, 58 quilos, R. Freitas.
8º Viola, 56 quilos, G. Costa.
9º Southern Port, 57 quilos, P. Gusso.
10º Alone, 52 quilos, S. Batista.
11º Alfiler, 58 quilos, A. Guadalupe.
12º Apolo, 52 quilos, D. Ferreira.
13º Shanghai, 56 quilos, J. Canales.
14º Clyde, 58 quilos, L. Benitez.

Tempo: 187". Varios corpos e dois corpos. Rateios: Cr$ 108,20 e Cr$ 110,00. Placés: Cr$ 26,50; Cr$ 30,10 e Cr$ 24,60. Proprietarios: Antenor de Lara Campos. Importador: Atilio Iruiegui. Treinador: Paulo Rosa.

— O movimento geral de apostas da reunião foi de . . . . Cr$ 1.5510.750,00.

Apolo despontou, seguido de Mississipi, Maritain, Caimbé, Quati e os demais, com Alone em ultimo.

Sem alterações sensiveis é cruzado pela primeira vez o disco. Sempre com Mississipi em segundo. Apolo passa pela seta da milha. Nos 1.200 metros Apolo já dava mostras de cansaço, enquanto Maritain, Caimbé e Quati avançavam ameaçadoramente, bem como Six Avril, que se coloca em quinto.

Nos mil metros, Mississipi passa de golpe pelo ponteiro, que retrograda. Mississipi não se destaca, pois Maritain e Caimbé vão em seu encalço. Violentamente instigados, Maritain e Caimbé se degladiam. Atropelam, então, Quati e Teruel, Caimbé progride nas gerais e a seu lado surge um dos defensores da jaqueta lilaz. E' Teruel, que Valdemiro de Andrade fustiga. E com varios corpos de luz o defensor da blusa do sr. Antenor de Lara Campos, transpõe a lista negra, secundado pelo Caimbé, que precedeu a Quati, otimo terceiro.

O "SWEEPSTAKE" PASSOU A SER DE CR$ 1.000.000,00

O bilhete premiado com . . Cr$ 1.000.000,00 coube ao numero 4.033, correspondente a Teruel, espetacular vencedor da justa maxima do nosso hipismo, sendo seu possuidor o sr. José de Brito.

1941

1941 — G. P. "BRASIL" — 3.000 metros — Cr$ 300.000,00:

1º Polux, 56 quilos, A. Molina.
2º Shanghai, 58 quilos, J. Canales.
3º Apolo, 53 quilos, J. Zuniga.
4º Corena, 56 quilos, P. Simões.
5º Paulista, 55 quilos, J. Morgado.
6º Talvez!, 52 quilos, R. Freitas.
7º Viola, 56 quilos, P. Gusso.
8º Atis, 56 quilos, L. Benitez.
9º Zurrun, 56 quilos, A. Rosa.
10º Bandurrio, 58 quilos, A. Gutierrez.
11º Gibraltar, 56 quilos, J. Mesquita.
12º Zeppelin, 52 quilos, D. Ferreira.
13º Black Tony, 57 quilos, L. Benitez.
14º Grã Fifi, 58 quilos, J. O. Silva.
16º Alone, 53 quilos, L. Gonzalez.
17º Shoeblack, 58 quilos, G. Costa.
18º Clarete, 58 quilos, P. Vaz.

Não correram: Riviera e Resalão.

Tempo: 186" 3|5. Um corpo e tres corpos. Rateios: . . . Cr$ 79,40 e Cr$ 62,80. Proprietario: Stud Albarran. Importador: Osvaldo Gomes Camiza. Treinador: Gonçalino Feijó.

— O movimento geral de apostas da reunião foi de . . . / . Cr$ 1.842.240,00.

Neste ano a importante pugna ofereceu uma das suas mais sensacionais chegadas, pois Polux, o ganhador, com Andrés Molina, e Shanghai, o seu "runner-up", com Julio Canales, proporcionaram momentos de intensa vibração ao numeroso publico que enchia todas as dependencias do monumental campo hipico da Praça Santos Dumont.

Foi uma peleja na qual o jockey chileno Andrés Molina, um dos mais perfeitos dos que já atuaram e ainda atuam em nossas canchas, teve de se valer de todos os recursos de que é dotado para sacar pequena vantagem sobre Shanghai.

UM SUDITO PORTUGUES O GANHADOR DOS . . CR$ 1.000.000,00 DO "SWEEPSTAKE"

Os cr$ 1.000.000,00 couberam e isto se soube mesmo antes de ser corrido o pareo, pois o possuidor do bilhete o mostrara a diversas pessoas, ao sr. Armando Boaventura, adido da imprensa portuguesa e que estava de passagem no Rio de Janeiro.

O bilhete tinha o numro 1189, correspondente a Polux, o ganhador do G. P. "Brasil".

Este "Sweepstake" teve enorme repercussão, tanto em nosso país como no estrangeiro.

1942

1942 — G. P. "BRASIL" — 3.000 metros — Cr$ 300.000,00:

1º Latero, 57 quilos, R. Freitas.
2º Alone, 53 quilos, A. Rosa.
3º Lunar, 57 quilos, R. Rodriguez.
4º Alibi, 5. quilos, J. Zuniga.
5º Zurrun, 58 quilos, P. Simões.
6º Shanghai, 58 quilos, J. Canales.
7º Monge Negro, 58 quilos, P. Gusso.
8º Talvez!, 53 quilos, S. Batista.
9º Polux, 62 quilos, A. Gutierrez.
10º Cautério, 58 quilos, V. Martin.
11º Furtivito, 58 quilos, V. Andrade.
12º Viola, 56 quilos, I. Souza.
13º Moirones, 57 quilos, D. Ferreira.
14º Teruel, 62 quilos, L. Benitez.

Não correu: Albatroz. Tempo: 186". Varios corpos e dois corpos. Rateios: Cr$ 27,80; e . . Cr$ 84,80. Placés: Cr$ 14,60; Cr$ 17,10 e Cr$ 20,30. Proprietario e importador: Jaime Moniz Aragão. Treinador: Osvaldo Feijó.

— O movimento geral de apostas da reunião foi de . . . . . Cr$ 2.297.280,00.

Após pequena demora, foi suspenso o aparelho em ocasião propicia. Talvez! esfusiou na vanguarda, seguido de Cautério, Zurrun, Moirones, Alibi, Alone e Latero, sendo que este passou para segundo na seta dos 1.500 metros e para a frente no começo da grande curva. Uma vez na posição de honra, Latero zombou dos esforços de Alone, o seu "runner-up", e atingiu o marcador com varios corpos de luz sobre o pilotado de Armando Rosa, que deixou Lunar e Alibi, separados por meio pescoço, a dois comprimentos.

DOZE OS GANHADORES DOS CR$ 1.000.000,00 DO "SWEEPSTAKE" DE 1942

Em 1942, os Cr$ 1.000.000,00 couberam a doze pessoas residentes em Campos, que se cotizaram para comprar o bilhete, que teve o numero 9.194, relativo ao animal ganhador, Latero.

Para receber o premio, debaixo de toda a solenidade, compareceu, representando os adquirentes, o sr. Aquiles Sales Ferreira, tesoureiro da Recebedoria do Estado do Rio, na cidade de Campos.

1943

1943 — G. P. "BRASIL" — 3.000 metros — Cr$ 300.000,00:

1º Albatroz, 53 quilos, J. Zuniga.
2º Alibi, 58 quilos, G. Costa.
3º Lunar, 58 quilos, P. Vaz.
4º Xingu', 52 quilos, L. Leighton.
5º Zagal, 57 quilos, A. Molina.
6º Rezongo, 57 quilos, A. Gutierrez.
7º Latero, 62 quilos, R. Freitas.
8º Batton, 52 quilos, D. Ferreira.
9º Carbon, 57 quilos, C. Pereira
10º Moirones, 58 quilos, V. Andrade.
11º Abattage, 57 quilos, J. Mesquita.
12º Burguete, 58 quilos, J. O. Silva.
13º Volanton, 57 quilos, A. Rosa.
14º Latente, 57 quilos, L. Benitez.
15º Luxemburgo, 58 quilos, P. Simões.
16º Air Bell, 58 quilos, A. Araujo.
17º Guieta, 56 quilos, J. Canales.

Tempo: 186" 4|5. Paleta e tres corpos. Rateios: Cr$ 37,00 e . . Cr$ 52,70. Placés: Cr$ 18,00; Cr$ 54,30 e Cr$ 27,10. Proprietario: Espolio Lineu de Paula Machado. Criador: Lineu de Paula Machado. Treinador: Ernani de Freitas.

— O movimento geral de apostas da reunião foi de . . . Cr$ 3.352.540,00, "record" absoluto.

Levantado o aparelho, tomou a ponta Latente, que levava pequena vantagem sobre Abattage. Na primeira passagem pelo disco Abattage tropeçou perigosamente, o que levou seu piloto a sofreá-lo, o que evitou um desastre de imprevisiveis consequencias.

Assumiu então Latero a liderança, nela se mantendo até o começo da reta oposta, quando Alibi, de golpe, o desaloja. Latero fica em segundo, acompanhado de Latente, enquanto Albatroz melhorava.

Na grande curva Latero investe contra Alibi, que foge. Latero estava acabado.

Ao entrarem no tiro direito, o vanguardeiro tinha mais perto de si Albatroz, mas ainda com boa folga.

Das gerais em diante, porém, Albatroz atropela rudemente e se junta a Alibi para, depois de curta mas severa luta derrotá-lo por paleta, debaixo de indescritivel entusiasmo da multidão, que ficára eletrizada.

ALBATROZ E O BILHETE N. 17.744, EM 1943

Seis peritos contadores adquiriram o bilhete numero 17.744, que depois da extração procedida pela manhã ficou sendo o do nacional Albatroz.

O bilhete fôra vendido pelo sr. José Tomaz Cantuaria, que já tivera a ventura de ganhar, de sociedade com o sr. Valdemar Gordilho, o "Sweepstake" de 1937.

...E Crescem Cada Vez Mais os Suburbios da Cidade

O QUE E' O DESENVOLVIMENTO DESSAS PROSPERAS LOCALIDADES Á MARGEM DA URBS CARIOCA — AS REALIZAÇÕES DA ADMINISTRAÇÃO HENRIQUE DODSWORTH PARA DAR CONFORTO Á POPULAÇÃO SUBURBANA — UM EXTENSO PLANO DE AÇÃO

A visita do presidente da Republica á nova Escola da Penha, construida recentemente pela Prefeitura. E' esse um dos confortaveis estabelecimentos que vieram, na atual administração, aumentar as possibilidades do ensino municipal naquele importante suburbio leopoldinense

O Rio de Janeiro é uma cidade que, dia a dia, reclama espaço para atender ao seu grande desenvolvimento. Sua tendencia, portanto, é a de se alargar para os suburbios, já por diversas circunstancias populosos, abrigando grande parte de quantos formam a constante e extraordinária vida da metrópole brasileira, em todos os seus ramos de atividades: comércio, industria, artes e uma infinidade de outros meios de ocupação.

Suburbios há que se assemelham a verdadeiras cidades, tão importantes e movimentadas como quaisquer cidades importantes do interior do Brasil. Com vida própria, recursos de toda espécie e disposição urbanistica perfeita. Cuidar, pois, desses nucleos populacionais é medida que encanta e empolga o administrador cioso de sua responsabilidade, imbuído dos principios de respeito á coletividade que tudo espera dos poderes publicos.

O suburbio é, assim, a colmeia humana que se desenvolve espontaneamente á margem dos grandes centros da metropole, e que só poderá atingir o *climax* de sua cooperação para o progresso desta, se cuidado, assistido e preparado devidamente. A par com os trabalhos de ordem material, urge não esquecer a instalação de escolas, de hospitais, centros civicos, assistencia sanitária, transportes e outras mais providencias. O escoamento da população suburbana, por meio dos atuais meios de locomoção, o sistema de intercomunicação e o de abastecimento, tornam-se, á vista do administrador, problemas dos mais acurados estudos e assim, dignos de uma solução prática imediata.

UM PLANO DE AÇÃO

A despeito disso os suburbios cariocas foram abandonados por longo tempo. Viviam esquecidos, assistindo, diariamente a monotonia em que vegetavam, como aquelas velhas cidades mortas dos contos de um conhecido escritor brasileiro.

O trenzinho, o comercio parado, a vida sem vida, a eterna calma das tapéras. Só mesmo o governo dinamico e progressista do presidente Getulio Vargas veio acordar o suburbio de sua modorra; veio enchê-lo de vida e animá-lo nessa palpitação, nessa vibração nova em que hoje o vemos. Ruas que ontem eram simples caminhos, estradas sinuosas e perigosos atoleiros, ressurgiram prontamente, transformaram-se em magnificos logradouros, pavimentados a gosto. Edificações novas e elegantes enfeitam as suas margens, dando um novo aspecto ao vilarejo mediocre e sonolento que crescia ás portas da Cidade Maravilhosa.

Contando com um dos seus mais dedicados e eminentes colaboradores, o ilustre prefeito dr. Henrique Dodsworth, tem podido, o chefe da Nação, oferecer á população suburbana carioca uma serie de importantes melhoramentos, traduzindo a sua vontade de prestar maior assistencia a essas localidades que formam o prolongamento da metropole. Ainda recentemente tivemos oportunidade de noticiar e comentar a abertura de um credito de Cr$ 40.000.000,00 para a execução de obras nos suburbios do Distrito Federal, atendendo, assim, ás suas imperiosas necessidades. Antes, mesmo, que isso acontecesse, já o prefeito realizava as obras mais urgentes, visando maior conforto aos moradores, como ainda proporcionando aos suburbios maior possibilidade de cooperação no desenvolvimento da capital e a acentuação de seu proprio abastecimento. O asfaltamento e outros sistemas de pavimentação, empregados em ruas, avenidas e praças dessas pequenas localidades, somam-se, já, por milhares de metros. O ajardinamento de logradouros, destinado ao embelezamento dos suburbios é uma das mais vivas demonstrações do quanto a atual administração da Prefeitura tem em conta a zona suburbana. Os serviços de transportes criados e autorizados, ora como medida de emergencia e que, aperfeiçoados permanecem definitivamente; ora os exigidos de empresas que exploram esses meios de negocios, visando o bem estar da coletividade, — é obvio que muito têm contribuido para esse novo padrão de vida dos suburbios. Tudo, entretanto, constitue um penhor de gratidão para com o atual administrador da cidade.

Se manusearmos os dados estatisticos, as publicações oficiais e as informações técnicas das repartições da Prefeitura, sobre a realização de obras no Rio de Janeiro, encontraremos dados interessantissimos, que poderão dizer vivamente desse movimento de renovação que no momento agita a vida suburbana do Distrito Federal.

Não se regista um logradouro, sequer, por onde não haja passado a ação renovadora da engenharia municipal, no seu afã de melhorar, de impôr, uma estruturação nova á ordem das coisas.

E A POPULAÇÃO O RECONHECE

Isso mesmo não passa despercebido á propria população daquelas florescentes localidades á margem da Central do Brasil, da Estrada de Ferro Leopoldina ou de outros elementos de comunicação.

Ainda recentemente tivemos oportunidade de noticiar as manifestações de jubilo com que foi recebido o ilustre prefeito Henrique Dodsworth, nos suburbios da zona da Leopoldina.

Em viva demonstração de reconhecimento pelos empreendimentos realizados naquela zona populosa, nos sete anos de sua decorrencia administrativa, os moradores de Carlos Chagas, Bonsucesso, Ramos, Olaria, Penha, Parada de Lucas, Braz de Pina, Cordovil e Vigario Geral, prestaram ao governador da cidade homenagens calorosas, que bem evidenciam o vulto de suas realizações.

Dias depois, voltava o prefeito áqueles suburbios, em companhia de varios auxiliares, agora não mais para receber homenagens, mas para determinar a execução de novas obras, do maior interesse para o desenvolvimento dos mesmos.

O Hospital Santa Maria, recentemente construido pela Prefeitura em Jacarepaguá. Magnifico estabelecimento que se destina a atender ao tratamento da tuberculose, com capacidade para 750 leitos. E' um dos belos empreendimentos da administração Henrique Dodsworth, localizado na zona rural, graças ao clima privilegiado daquela localidade

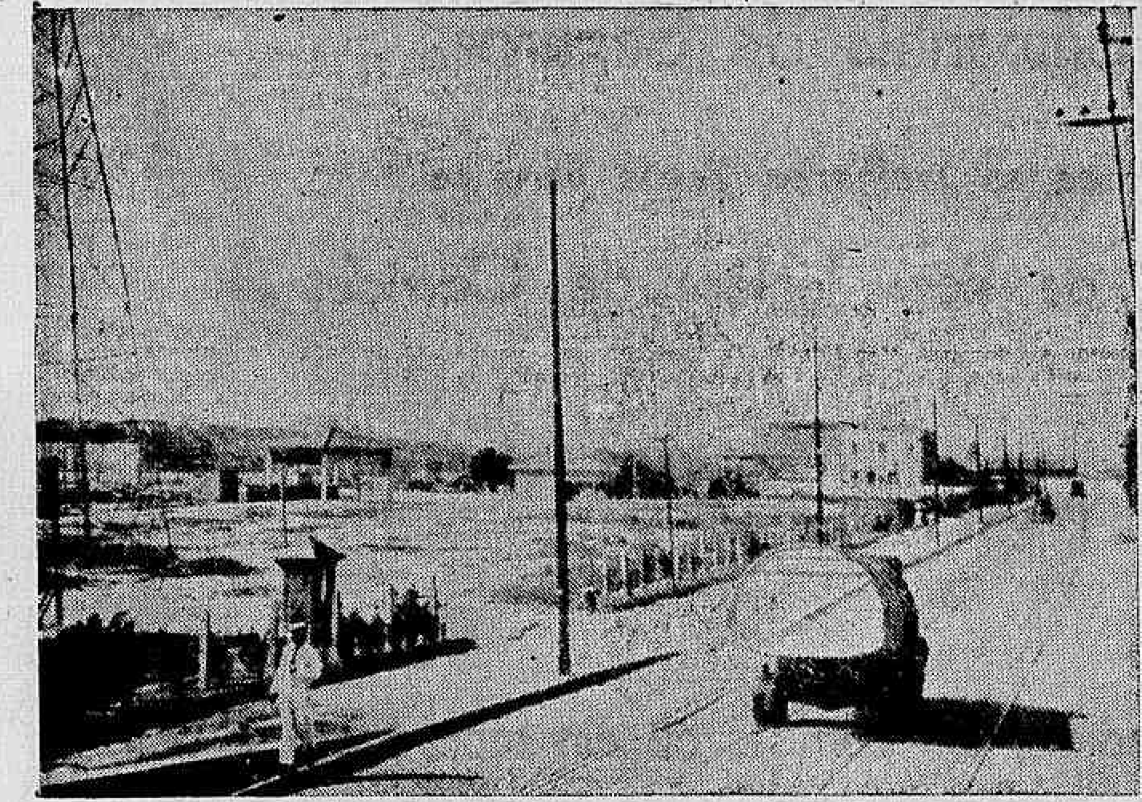

O aterro do Amorim, fronteiro á Estação de Carlos Chagas. Importante trabalho da Prefeitura, na atual administração. Nesse espaço conquistado, um novo nucleo de habitações surgirá no futuro, enchendo de uma palpitação nova a vida do suburbio

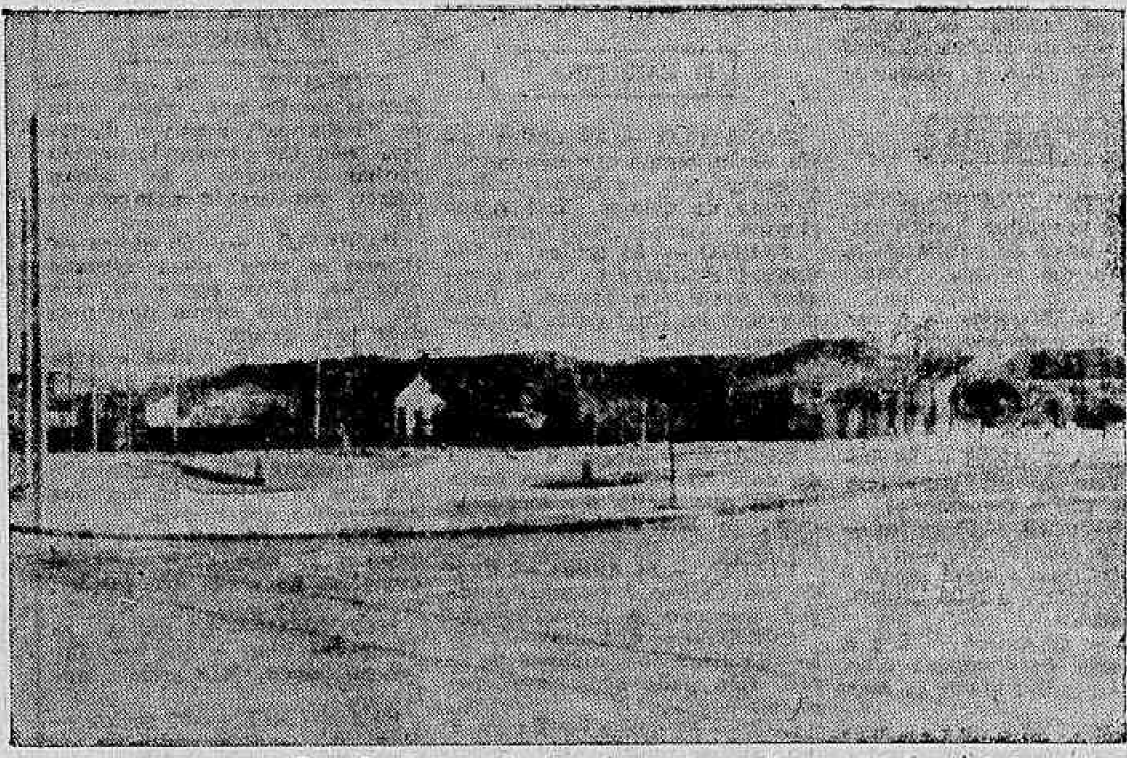

O magnifico jardim do Largo da Penha, construido na atual administração

REPOUSO EM ANDRELANDIA

O HOTEL DO LAREDO, modernamente instalado, está aparelhado para bem servir aos srs. Viajantes e ás distintas familias cariocas que desejarem saudavel repouso.
Clima adoravel, cozinha de primeira ordem, ambiente familiar, cercado de todo conforto

ANDRELANDIA — RMV (Trecho eletrificado)

GRANDE HOTEL
CAXAMBU' — SUL DE MINAS
CAIXA POSTAL 7
(JOAQUIM LOPES)

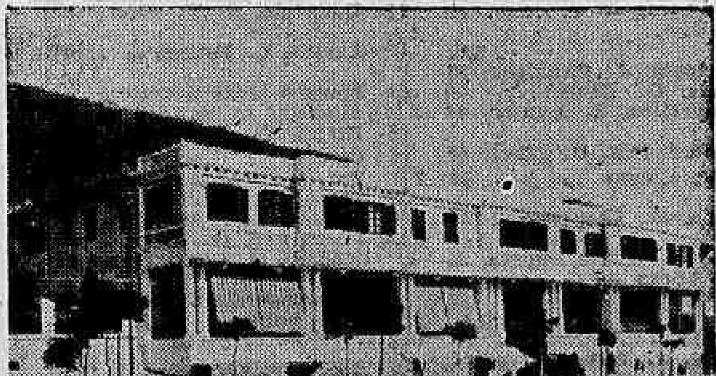

Informações no Rio de Janeiro — Sr. B. SANTOS — RUA DA QUITANDA, 33 — Tel. 23-3403 — Resd. 48-0503

PARQUE DA CASCATA

CIDADE DE NOVA FRIBURG

Acham-se á venda as ultimas chacaras desta pitoresca cidade jardim, a apenas um quilometro do centro urbano.
Já estão concluidas as seguintes obras:

— Estrada de acesso, calçada em paralelepipedos.
— Piscina natural com 25 ms. por 16 ms.
— Grande lago, extensos gramados e outros melhoramentos de conjunto.

O Grande Hotel Cascata, em construção no centro do Parque, deverá ser inaugurado no proximo verão

Informações

Em Nova Friburgo — Rua Alberto Braune, 148 — Fone 9

No Rio — Av. Almirante Barroso, 90 sala 1103 — Fone 42-9078

HOTEL CENTRAL

Gerente-proprietario QUIRICO MARINI

INSTALADO NO CENTRO COMERCIAL DA CIDADE, COM QUARTOS AMPLOS E AREJADOS, PROVIDOS DE AGUA CORRENTE — COZINHA DE 1.ª ORDEM, A CARGO DO PROPRIETARIO. — OTIMO REFRIGERADOR ELETRICO

Praça Raul Soares, 30 — Pomba — Minas

Sabará-Hotel

Estabelecimento de Primeira Ordem

Conforto e higiene rigorosa — Exclusivamente familiar

IRMÃS FERREIRA

RUA BELO HORIZONTE N.º 98 — SABARA'

CARTA DE DESPEDIDA DO GEN. MASCARENHAS DE MORAIS AO COMANDANTE DA GUARNIÇÃO DA CAPITAL DA REPUBLICA

O general Benicio da Silva, comandante da 1ª Região Miletim de ontem o seguinte: — "Divulgada oficialmente a auspiciosa noticia da chegada das Forças Exda oficialmente a auspiciosa noticia da chegada das Forças Expedicionarias Brasileiras ao teatro de operações de ultramar, é momento oportuno, para tornar publica, a expressiva carga dirigida pelo exmo. sr. general João Batista Mascarenhas de Morais, digno comandante daquelas forças, ao comandante da 1ª R. M. E assim o faço, porque, mais aos meus auxiliares e comandados do que a mim mesmo, cabem os honrosos conceitos daquela significativa missiva, precioso documento que servirá de estimulo, do general comandante ao ultimo soldado da 1ª R. M., aos nossos anseios de confiar na hora de sermos chamados a formar ao lado dos nossos irmãos que, para gloria das tradições do Brasil e honra nacional, levaram suas inquebrantaveis energias a colaborar no formidavel combate a barbaria que ameaçava o mundo".

A referida carta está assim redigida: "Ao deixar o territorio nacional, no desempenho da missão que me confiou o Governo da Republica, não quero nem posso fazê-lo sem apresentar minhas despedidas cordiais ao prezado camarada, comandante da 1ª R. M., a quem desejo expressamente agradecer todas as providencias tomadas com oportunidade e alto espirito de cooperação, graças a que se tornou possivel a remoção de inumeros obstaculos que, inicialmente, entravaram ou dificultaram a organização da 1ª D. I. E.

Aliás, outra coisa não poderia eu esperar do caro amigo, general Benicio, a quem me ligam sólidos laços de amizade e simpatia e em quem sempre admiro a figura brilhante de um dos mais competentes chefes do nosso Exercito. Pode ainda estar certo o ilustre camarada, que os soldados e unidades originarios desta Região encontrarão na 1ª D. I. E. a mesma assistencia, tolerancia e solicitude que nunca lhes faltaram sob o seu comando".

Nove Animais de Boa Classe Disputarão a Ultima Prova da Sabatina de Hoje

Prosseguirá esta tarde a temporada oficial do Jockey Clube Brasileiro, realizando a nossa sociedade de corridas mais uma das suas habituais sabatinas.

O programa está organizado de modo a agradar. Das sete provas que o compõem, destaca-se a carreira que encerrará a vesperal e na qual o nacional Spitfire enfrentará oito animais de boa classe.

As nossas informações sobre os animais que hoje correrão, são as seguintes:

O Betting Simples

4 — Mickey
2 — Cururipe
4 — Spitfire

1ª CARREIRA

PIRAPORA — 56 quilos — Aquele seu segundo logar para Manumará diz bem da sua chance. E' a candidata do retrospecto.

GOLCONDA — 56 quilos — Depois de duas boas atuações, fracassou inexplicavelmente, encerrando o lote. Não deve, porém, ser de todo desprezada.

ISE'A — 56 quilos — Boa a sua ultima atuação. Como a maioria das suas adversarias, não vale um caracol, deverá ainda fazer boa figura.

ERRIGA — 56 quilos — Ao estrear em nossas pistas foi a penultima colocada. A amostra foi modesta.

AFOITA — 56 quilos — Vem de um penultimo lugar que não a recomenda.

CRISOLIA — 56 quilos — Depois de secundar a Nhá Dona, não se colocou em seu ultimo compromisso. Deverá produzir agora mais.

ARATACA — 56 quilos — Estreante. E' uma filha de Field Trial e Razzie Dazzie. E' uma egua de nascimento europêu que vai debutar com grande chance.

PIRAI — 56 quilos — Já correu este ano sete vezes sem lograr uma unica colocação. Vem mesmo de quatro ultimos lugares que não a recomendam.

2ª CARREIRA

BOAVISTA — 56 quilos — Acaba de conquitar bonito triunfo. E' capaz de confirmá-lo, pois anda em otimas condições.

DEMIR — 56 quilos — A sua vitoria, ha uma semana, era artigo de fé e ele acabou secundando o Sagres. Volta a correr com dilatadas possibilidades.

ESPALHA BRAZAS — 56 quilos — Vem de um penultimo lugar que não o recomenda.

ALVINOPOLIS — 56 quilos — Depois de uma espetacular vitoria, estranhou a nova companhia, encerrando o lote. Chance problematica.

FUMO — 56 quilos — Boa a sua atuação de domingo ultimo. Está positivamente na carreira.

MUTUM — 56 quilos — Acaba de conquistar a sua segunda vitoria na Gavea. Aqui é mais dificil, mas não impossivel.

3ª CARREIRA

NA ADELA — 58 quilos — Correu pouco em seu ultimo compromisso, tirando um decimo e ultimo lugar, em melhor turma. A carreira está agora mais á sua feição.

NUTRIA — 56 quilos — Estreante. E' uma filha de Barranquero e Nutria Blanca. Tem alguns exercicios que a recomendam.

MELANCOLICA — 48 quilos — Otimas as suas duas ultimas atuações. O peso pluma com o qual correrá, pode dar-lhe ganho de causa agora.

CONCORDANCIA — 49 quilos — Não é aquela mesma égua de antigamente. Vem de um decimo segundo e penultimo lugar que não dá margem a julgá-la adversaria.

WALDA — 50 quilos — Discreta a sua carreira de estréia ha duas semanas. Mais em fórma, deverá correr melhor.

SERENA — 56 quilos — E' uma egua ligeira como um raio. Se sair bem e regular o train a seu talante, será a ganhadora.

4ª CARREIRA

MARUJO — 52 quilos — A sua ultima atuação é um indice seguro das suas grandes possibilidades.

DARLIE — 54 quilos — Esperavamos melhor atuação ha duas semanas e ela nos decepcionou. Deve produzir muito mais do que vimos.

TIMBU' — 52 quilos — Não foi de todo feia a sua ultima exibição. A distancia, agora, é mais do seu agrado. Não nos surpreenderá a sua vitoria.

TENTUGAL — 52 quilos — Agradou a sua ultima exibição. Deve ser olhado como sério concorrente.

PAREDRO — 52 quilos — Discreta a sua ultima apresentação, como discreta será a de hoje.

MORONGO — 56 quilos — Acaba de conquistar bonito triunfo sobre adversarios semelhantes. E' capaz de confirmar esse sucesso.

PATRIOTA — 52 quilos — Vem de sete ultimos lugares, que não o recomendam, embora a distancia lhe seja agora mais favoravel.

Betting Duplo

1 — Mickey — 1 — Donatelo
1 — Cururipe — 7 — Aragel
1 — Spitfire — 1 — Trovador

5ª CARREIRA

DONATELO — 56 quilos — Ha muito tempo que não corre. Reaparece em sua turma já desfalcada de valores. Dai a sua chance.

ANCITO — 56 quilos — São sempre regulares as suas atuações nesta sua turma. Pode aparecer no final entre os ponteiros.

PLACARD — 52 quilos — Correu apreciavelmente em seu ultimo compromisso. Mas ainda não ganhará.

MICKEY — 56 quilos — Vem de dois terceiros lugares nesta turma que muito o recomendam. Se não ganhar, entrará placé.

KIRIRI — 54 quilos — Vem de um decimo e penultimo lugar que não a recomenda.

CERRITO — 52 quilos — Acaba de tirar dois ultimos lugares. Não pode nem deve ganhar.

LUZ — 54 quilos — Bonita a sua ultima vitoria sobre estes mesmos adversarios. Capaz, pois, de confirmá-la.

TAIPA — 50 quilos — Fraquinha para esta turma. Vem mesmo de tres incriveis atuações, que não deixam margem a pensar-se no seu sucesso.

ARGENITA — 54 quilos — Acaba de obrigar a Luz a empregar-se a fundo para derrotá-la por um pescoço. Capaz de desforrar-se dessa adversaria.

ITAMARACA' — 54 quilos — Discreta a sua ultima apresentação. Mas sabe correr muito mais.

GRANITO — 52 quilos — Vem de um ultimo lugar que não o recomenda.

6ª CARREIRA

CARAJA' — 48 quilos — Gostamos da sua exibição ha uma semana. O peso pluma com o qual correrá é um dos motivos da sua chance.

GARUPA — 51 quilos — Ao reaparecer este ano em nossas pistas correu pouco. Mais em forma, produzirá mais.

CURURIPE — 54 quilos — Reaparece em turma acessivel aos seus recursos. Pode fazer uma "reentrée" auspiciosa.

EMERO — 56 quilos — Ha dois meses que não corre. A turma está agora mais á sua feição.

ESPERADO — 50 quilos — Boa a sua ultima atuação. Livre agora do Bauá e do Zurick, pode até ganhar.

ROBUSTO — 53 quilos — Gostamos da sua ultima atuação. E' um adversario perigoso.

CEARA' — 48 quilos — Já correu este ano sete vezes, ocupando sempre, ora o ultimo, ora o penultimo posto. Chance nela.

ARAGEL — 54 quilos — Se conseguisse repetir a sua ultima atuação, dificilmente perderia.

ELVA — 50 quilos — Fraquinha para esta turma. Pouco deve pretender.

ANIRA — 48 quilos — Regular a sua ultima atuação. Tem a seu favor, agora, o peso pluma com o qual correrá.

ELIM — 48 quilos — Fraquinho para esta turma. Vai leve e é só.

ORÇAMENTO — 58 quilos — E' uma das forças da carreira, mas o peso é excessivo. Em todo o caso, terá boa atuação.

EBULO — 54 quilos — E' sempre adversario perigoso. Fará ainda boa figura.

FARPÉE — 51 quilos — Vem de dois penultimos lugares, que não a recomendam.

CICLONE — 48 quilos — Depois da sua ultima vitoria, correu sete vezes, obtendo sempre os ultimos lugares. Chance nula.

7ª CARREIRA

TRONADOR — 54 quilos — Depois de ir cinco vezes para os "italianos", resolveu disputar, não lhe custando então ganhar disparado. Se ainda quiser, confirmará esse sucesso.

PANDURO — 58 quilos — Otimas as suas duas ultimas atuações. Livre agora do Mate, tem uma otima oportunidade para ganhar.

MARCIAL — 52 quilos — Acaba de ganhar na turma imediata. Se ainda quiser, fará boa figura.

SPITFIRE — 51 quilos — Ha uma semana chegou agarrado aos tres ponteiros. E' um dos mais fortes adversarios.

CUERA — 56 quilos — Excelentes as suas duas ultimas atuações. Se ainda não ganhar, entrará placé.

METODICO — 54 quilos — Ainda não disse o que veio fazer na Gavea. Não cremos nele.

SAN MICHEL — 52 quilos — Regular a sua carreira de estréia. Vai correr ainda melhor.

APILIO — 58 quilos — Está, agora, numa turma mais camarada, mas vai muito pesado. Não cremos nele.

CURAÇAU' — 48 quilos — Incrivel a sua ultima atuação. Sabe correr mais do que mostrou.

SEGURO DE VIDA DE ANIMAIS DE PURO SANGUE

A SUL AMERICA TERRESTRES MARITIMOS E ACIDENTES

Companhia de Seguros

oferece as melhores Taxas para os

Equinos da Raça Inglêsa de Corridas

TAXA ÚNICA 6 %

Para machos e femeas, em corridas ou em reprodução e sem nenhum aumento progressivo com a idade

MONTARIAS PROVAVEIS

1º pareo — 1.000 metros — Pista de grama — A's 13.40 horas — Cr$ 15.000,00.

Ks.
(1 Pirapora, S. Batista .. 56
1 |
(2 Golconda, A. Gutierrez. 56
(3 Iséia, V. Lima 56
2 |
(4 Erriga, J. Martins 56
(5 Afoita, I. Souza 56
v |
(6 Crisolia, João Santos . 56
(1 Arataca, D. Ferreira . 55
4 |
(8 Pirai, O. Coutinho ... 56

2º pareo — 1.800 metros — A's 14.10 horas — .. .. Cr$ 15.000,00.

Ks.
1—1 Boavista, J. Canales. 56
2—2 Demir, S. Batista . . 56
(3 E. Brasas, O. Ullôa . 56
3 |
(4 Alvinopolis, J. Morg.. 56
(5 Fumo, J. Portilho ... 56
4 |..
(6 Mutum, D. Ferreira . 56

3º pareo — 1.500 metros — A's 14.40 horas — .. .. Cr$ 12.000,00.

Ks.
1—1 Nã Adela, J. Canales. 58
2—2 Nutria, O. Ullôa 56
(3 Melancolica, L. Aguiar 48
3 |
(4 Concordancia, O. Mac. 49
(5 Valda, Cosme 50
4 |
(6 Serena, O. Coutinho . 56

4º pareo — 1.200 metros — A's 15.15 horas — .. .. .. — Cr$ 12.000,00.

Ks.
1—1 Marujo, D. Ferreira .. 52
(2 Darlie, E. Silva 54
2 |
(3 Timbu', H. Soares 52
(4 Tentugal, R. Freitas. 52
3 |
(5 Paredro, J. Mesquita . 52
(6 Morongo, S. Batista . 56
4 |
(" Patriota, O. Ullôa . 52

5º pareo — 1.500 metros — A's 15.50 horas — .. .. .. — Cr$ 12.000,00 — Betting.

Ks.
(1 Donatelo, S. T. Cam. 56
1 |
(2 Ancito, L. Fontes 56
(3 Placard, João Santos . 52
2 |4 Mickey, A. Araujo .. 56
(5 Kiriri, C. Pereira ... 54
(6 Cerrito E. Cardoso . 52
3 |7 Luz, H. Soares 54
(8 Taipa, V. Lima 50
(9 Argenita, J. Araujo . 54
4 |10 Itamaracá, O. Ullôa . 54
(" Granito, O. Coutinho . 52

6º pareo — 1.200 metros — A's 16.25 horas — .. .. — Cr$ 10.000,00 — Betting.

Ks.
(1 Carajá, O. Macedo .. 48
1 |" Garupa, O. Coutinho.. 51
(2 Cururipe, D. Ferreira. 54
(3 Emero, A. C. Ribas .. 56
(4 Esperado, João Santos 50
2 |
(5 Robusto, L. Leighton. 53
(6 Ceará, M. Medina . 58
(7 Aragel, J. Morgado . 54
(8 Elva, F. Fernandes . 50
3 |
(9 Anira, S. T. Camara 48
(10 Elim, R. Soares 48
(11 Orçamento, E. Cout.. 58
(12 Ebulo, J. Araujo ... 54
4 |
(13 Farpé, L. Souza 54
(" Ciclone, A. Cardoso . 48

7º pareo — 1.500 metros — A's 17.00 horas — .. .. Cr$ 13.000,00 — Betting.

Ks.
(1 Tronador, J. O. Silva. 54
1 |
(2 Panduro, R. Urbina . 58
(3 Marcial, J. Portilho ... 52
2 |
(4 Spitfire, J. Mesquita .. 51
(5 Cuera, O. Ullôa 56
3 |
(6 Metodico, R. Freitas .. 54
(7 San Michel, O. Cout... 52
4 |8 Apilio, A. Araujo 58
(9 Curaçáu, Cosme 48

VARIAS

NAO PODEM ATUAR

O aprendiz Julio Maia e os joqueis Olavo Rosa, Pedro Simões, Omario Reichel, Anezio Barbosa e Armando Rosa estão impedidos de intervir na sabatina desta tarde, em virtude de se encontrarem suspensos pela Comissão de Corridas.

OS TRABALHOS DE ONTEM NO HIPODROMO BRASILEIRO

Na pista de areia do Hipodromo Brasileiro exercitaram-se na manhã de ontem os seguintes animais:

Trovão — E. Silva. Alfiador — A. Araujo — 1.000 metros em 64" — Chegaram juntos.

Milongon — A. Rosa. Minua-

(Conclue na 11ª pag.)

Prognosticos do DIARIO CARIOCA

Arataca — Pirapóra — Iséia
Demir — Boa Vista — Fumo
Serena — Nã Adela — Melancolica
Timbu' — Marujo — Tentugal
Mickey — Donatelo — Luz
Cururipe — Aragel — Orçamento
Spitfire — Tronador — Cuéra.

Os Melhores Animais da Reunião de Hoje

CARREIRAS	Animais de melhor atuação nas ultimas reuniões	Recomendados pelas suas origens	Pelos seus entraineurs (segundo a estatistica)	Pelos seus joqueis (segundo a estatistica)	Devem correr bem	Bom placê	Recomendaveis pela pista	CONCLUSÃO
1º premio	Pirapora Golconda	Golconda Crisolia Arataca	Arataca Pirapora Afoita	Arataca Iséia Piraí	Arataca Pirapora	Arataca	Pirapora Golconda	Arataca Pirapora Golconda
2º premio	Demir Boavista Fumo	Mutum Espalha Brasas Boavista	Boavista Mutum Espalha Brasas	Espalha Brasas Mutum Boavista	Boavista Fumo	Demir	Demir Boavista	Demir Boavista Mutum
3º premio	Melancolia Nã Adela Valda	Nutria Serena Melancolica	Concordancia Nã Adela Nutria	Nutria Nã Adela Serena	Serena Melancolica	Serena	Melancolica Serena	Serena Melancolica Nutria
4º premio	Marujo Timbu' Tentugal	Darlie Timbu' Tentugal	Marujo Tentugal Paredro	Patriota Marujo Tentugal	Marujo Tentugal	Timbu'	Timbu' Marujo	Marujo Timbu' Tentugal
5º premio	Luz Argenita Mickey	Luz Donatelo Taipa	Donatelo Mickey Argenita	Itamaracá Kiriri Donatelo	Mickey Argenita	Mickey	Luz Argenita	Luz Mickey Donatelo
6º premio	Aragel Carajá Orçamento	Cururipe Elim Carajá	Carajá Garupa Emero	Cururipe Anira Robusto	Cururipe Aragel	Cururipe	Aragel Emero	Cururipe Rangel Carajá
7º premio	Tronador Marcial Spitfire	Metodico Spitfire Marcial	Curaçáu Metodico Panduro	Cuéra Metodico Spitfire	Marcial Cuéra	Spitfire	Spitfire Marcial	Spitfire Metodico Marcial

ESPORTES

A C. B. D. FOI CONVIDADA OFICIALMENTE, ONTEM, PELA FEDERAÇÃO CHILENA DE FUTEBOL, PARA PARTICIPAR DO PROXIMO CERTAME SULAMERICANO EXTRA A REALIZAR-SE EM JANEIRO VINDOURO EM VALPARAISO

Franco Favorito o Fluminense

Complementos Para o "Estadio Nacional"

Em bonita e minuciosa exposição, o ministro da Educação vem de revelar á imprensa carioca, toda a grandiosidade do projeto do Estadio Nacional. Pelo que s. excia. nos disse se trata de uma obra arrojada, digna dos grandes Estados — e isso nós o somos — que sabem levar, na devida conta e justiça, os desportos. Já, logo á seguir á derrota da Alemanha, em 1919, o marechal do Reich von Hindemburgo, quando viu o odio que os povos dos paises aliados devotavam ao seu povo faminto e nú, reconheceu os desportos, como unico meio capaz de derrubar a grande barreira que cercava o Reich vencido. E foi a obra esportiva de Hindemburgo, que possibilitou, aos outros de raça não alemã maior tolerancia para com os guerreiros da grande Alemanha...

Pois bem: se os desportos fortalecem a raça, se servem para aproximar os povos; se servem para unir a huanidade, que se trabalhe, tambem pelos desportos, diz Getulio Vargas. E é por isso que aí está o projeto gigantesco do Estadio Nacional.

No entanto dizer somente, que se vai construir o grande monumento desportivo, não é tudo. Preciso se torna iniciar os trabalhos da grande obra, e conforme o local em que for construido, que se lhe abra o acesso facil, rapido e barato, para que o publico não fique prejudicado. A Prefeitura, que afirma, por outro lado, tambem construirá o seu Estadio Municipal, deverá ser ouvida e projetar, com antecedencia, a abertura de amplas avenidas, para os suburbios, para o centro, para a zona Sul bem como lugares para o estacionamento de automoveis, que poderia ser no proprio subterraneo, do referido estadio. Porque, sómente com esse conjunto se poderá admitir, como completo, o esforço do Governo.

O Estadio Nacional, sem facil acesso, será um fracasso, na distancia em que vai ser construido.

HELENICO

Conseguirão os Alvi-Negros Derrubar o Lider Invicto ?... — Depende de Papeti e Heleno, Em Parte, a Sorte do Glorioso

Poucas horas faltam para que o fan, ávido das sensações, que nos proporciona o futebol, possa assitir a um dos mais renhidos e promissores prelios de todos quanto temos assistido nesse campeonato, que será mais dificil do que se pensa realmente...

SERIA UM CLASSICO...

Sabido é que não possuimos teams capazes. Todos os clubes, disputantes do campeonato carioca sentem que carece de confiança os teams de profissionais, pois que falhas visiveis estão a saltar aos olhos do mais leigo "fan" do violento desporto bretão.

O melhor conjunto que possuimos, realmente é o do América, seguido do onze cruzmaltino. O Fluminense tem elementos, que uma vez aclimados entre si poderão formar talvez, mais tarde, o mais poderoso conjunto de todos quantos temos na cidade. No entanto, analisando, com calma e honestidade o onze atual, do tricolor, temos que convir que o Fluminense carece de conjunto para ser ainda o mais poderoso team carioca. Alguns tombos aopontode etao scoznen ainda levará, até quando chegar ao ponto de se tornar invulneravel...

SE NÃO HOUVER HIOLENCIA

O bom técnico manda que o seu pupilo evite o jogo violento, se recuse a atuar com o corpo, contra o adversario, não aplique a brutalidade e persiga a bola, porque o principio do futebol é pé na bola e não nas canelas do adversario.

O Fluminense e o Botafogo têm jogadores que gostam de desvirtuar a arte bonita e desportiva que o inglês criou. De vez em quando a canela de um jogador é acertada e lá se vai mais um para o estaleiro...

Assim, temos que acreditar numa coisa: se o prelio de hoje for desvirtuado, com a violencia, aquela violencia que Raul Rodriguez, Morales, Spineli e Zarcí costumam pôr em prática, a luta degenerará e não teremos um bom jogo mas sim uma tourada em boas condições...

O ÊXITO DO PRELIO DEPENDE DO ARBITRO

Houve um principio de guerra de nervos, promovido pelo sr. Soares de Moura Filho, contra o árbitro que viesse a apitar o prelio de logo mais á noite. O sr. Vargas Neto, porém, esclareceu bem a situação e colocou os pontos nos ii, em tempo, fazendo silenciar a maliciosa campanha.

O árbitro que fôr escolhido para dirigir o grande prelio está mais que garantido, contra a coação. E de sua maneira de dirigir o grande prelio dependerá o êxito do mesmo.

BENGALA CONSEGUE ALGO — TATICAS EM CONFRONTO

Uma das coisas que mais afetavam, indiscutivelmente, a produção do onze de profissionais do Botafogo, era a discordia que existia entre varios jogadores. Ninguem tinha autoridade para pôr fim á anarquia. Heleno queria ser o dono do team e não somente sabotava os seus companheiros no gramado, mas ainda passava severa descompostura na turma, porque não lhe entregavam a pelota nos pés, rolando em direção ao goal. E era uma pena, porque o rapaz ás vezes sabe aproveitar bem as situações...

Bengala, porem, não é dos que admitem a insubordinação. Quebra o rebelde pelo meio, sem ofendê-lo, colocando-o, porem, no seu posto... Foi assim que Bengala fez com Heleno. E o team passou, pelo menos em parte, a produzir mais, a se revelar menos incapaz.

A peleja de hoje é das mais importantes para o Botafogo e para o Fluminense. Ambos querem vencer. E cada qual colocará em campo uma técnica diferente, um padrão de jogo para abater o contendor.

O Fluminense está mais capaz do que o Botafogo e entrará no gramado como favorito. No entanto, tudo pode acontecer.

Para se aguentar bem em campo, o tricolor tentará evitar que Heleno, Valsechi e Franquito fiquem livres de marcação. Os homens da defesa tricolor tudo farão para prender esses homens á distancia do arco de Batatais. Mas o Botafogo certamente mandará que seus defensores fujam da marcação, afim de que seja descontrolada a defesa contraria, e assim abrir o claro que o ataque deseja, para encontrar o caminho da vitoria...

Mas isso será muito dificil...

Palpites Para a Rodada de Amanhã, Na "Taça America"

São os seguintes os palpites de Antonio Lins, para o concurso da A.C.D., da Taça America:

Fluminense x Botafogo — Botafogo 3 x 2.

Flamengo x Canto do Rio — Empate 2 x 2.

Vasco x Bonsucesso — Vasco 5 x 1.

America x Madureira — America 3 x 1.

São Cristovão x Bangu' — S. Cristovão 3 x 1.

Advertido o Centro dos Bancarios

O C. N. D. advertiu o Centro dos Bancários por manter disputando o seu campeonato oficial um clube sem situação legal.

Este gremio é o Babilonia.

Vingou-se o Industrial Eliminando o Jogador

O Vasco pediu o passe de Moacir, do Industrial, de Campos e, ontem, a entidade máxima foi informada pela Federação Fluminense de que esse jogador vem de ser eliminado pelo seu clube.

Chegou, ontem, á C. B. D. não tomará conhecimento dessa penalidade, em virtude de ter sido ela aplicada depois do Vasco solicitar o passe de Moacir.

Futebol Amador

Na tarde de hoje prosseguirá o Campeonato Carioca de Amadores com a realização dos seguintes prélios:

BOTAFOGO x FLUMINENSE

Em General Severiano.

O quadro alvi-negro é franco favorito nos amadores e o tricolor nos juvenis.

FLAMENGO x OLARIA

Na Gavea.

O Flamengo receberá a visita de um conjunto ardoroso.

O Falmengo, receberá a visita

VASCO x BONSUCESSO

Em São Januário.

A' noite.

E' o mais fraco jogo da rodada.

Spina Reformou Contrato

Foi, ontem, registrado na F. M. F. o novo contrato de Spina, com o Madureira. Este centro-médio receberá de luvas 20 mil cruzeiros por 18 meses de serviços profissionais.

Basketball

O'Five' do Flamengo Exibir-se-á Hoje em Juiz de Fora

CONTRA O OLIMPICO, A APRESENTAÇÃO DO BANDO RUBRO-NEGRO

Encontra-se desde ontem em Juiz de Fora a equipe de basket-ball do C. R. do Flamengo. Na Manchester Mineira, os rubro-negros farão hoje a sua primeira exibição, enfrentando á noite a representação do Olimpico.

Reina desusado interesse em torno da primeira apresentação do conjunto comandado e dirigido pelo veterano campeão sul-americano Adamo, estando o quadro visitante perfeitamente credenciado para cumprir boa performance e representar condignamente o basket carioca.

Na preliminar, defrontar-se-ão, os juvenis do Flamengo e Olimpico. Atuará no controle um arbitro local.

A turma rubro-negra formará com os seguintes jogadores: Lenk, Ernani, Zé Carlos, Eurico, Flavio, Tiburcio Helio, Jairo, Henrique e Oliano.

Amanhã, o Flamengo encerrará a sua breve temporada enfrentando o Esporte Clube Juiz de Fora.

RESOLUÇOES DA DIRETORIA DA F. M. B.

A diretoria da F. M. B. em sua ultima reunião tomou as seguintes resoluções:

a) — aprovar a data da sessão anterior;

b) — Congratular-se com o Riachuelo T. C. por haver conferido ao exmo. sr. Antonio Monteiro de Resende o titulo de Patrono do Riachuelo T. C.;

c) — designar o secretario-geral sr. Carlos Chagas para representar esta Federação no Congresso Desportivo Brasileiro da Confederação Brasileira de Desportos;

d) — fixar a tabela para arbitragem de jogos interestaduais e internacionais por noitada de um ou dois jogos: Internacionais e 1ª. Cr$ .... 100,00 (cem cruzeiros); 2ª. Cr$ 70,00 (Setenta cruzeiros); 3ª.. Cr$ 50,00 (cincoenta cruzeiros); cronometristas e oficiais de mesa — Cr$ 30,00 (trinta cruzeiros).

DICIOLA PASSOU DO TIJUCA PARA O FLUMINENSE

Diciola a destacada jogadora de basket do Tijuca e que vem de integrar a seleção carioca, acaba de solicitar á F. M. B. a sua transferencia do gremio cajuti para o Fluminense.

Dino Obteve Transferencia

Chegou, ontem, a C. B. D. o passe do médio Dino, do Coritians, que vem de ingressar nas hostes vascainas.

CHEGARÁ HOJE O PASSE DE VALSECHI

O Botafogo já tomou todas as providencias junto ás entidades afim de poder legalizar a situação do atacante Valsechi ainda hoje.

Apurou a nossa reportagem que o passe desse jogador será remetido pela Associação Argentina na manhã de hoje.

Assim sendo, logo que a C. B. D. receba a comunicação oficial, o contrato de Valsechi será imediatamente homologado pela F. M. F. ficando em condições de jogo.

O Botafogo conta como assegurada a presença desse atacante no jogo noturno de hoje.

Dr. Americo Caparica
Clinica Medico Cirurgica
Consult. R. Visconde do Rio Branco, 31 — Tel. 42-2056
Diariamente das 16 ás 19 hs.
Res. Rua Paulo de Frontin, 103-2.º — Tel. 22-7304

Teinaram Ontem os Rubro-Negros

Preparando-se para o jogo de amanhã, contra o Canto do Rio treinou, ontem, na Gavea, o conjunto rubro-negro.

O exercicio foi leve e teve, apenas a duração de 45 minutos. Dos titulares foram poupados Zizinho e Vévé.

Venceram os efetivos pela contagem de 2x1, goals de Peracio, para os vencedores e de Hildo, para os vencidos.

As equipes estavam assim formadas:

EFETIVOS:

Luiz; Nilton e Quirino; Biguá, Bria e Jaime; Tião, Rodrigues, Pirilo, Peracio e Jarbas.

RESERVAS:

Jurandir; Pedro e Coleta; Aluisio, Djalma e De Teran; Nilo, Floriano, Hildo, Sans e Rolando.

Helmar Estreará Contra o Vasco

Helmar obteve a sua transferência do Fluminese para o Bonsucesso.

A estréia do novo comandante da ofensiva rubro-anil se dará, amanhã, contra o Vasco.

Efetua-se, Amanhã, a Prova Volta ao Cristo Redentor

A Federação Metropolitana de Ciclismo fará realizar, amanhã, a IIIª Volta ao Cristo Redentor.

Destacados valores do ciclismo metropolitano participarão da prova, cujo transcurso promete um desenvolvimento sensacional.

Estarão representados os seguintes clubes: Vasco — Botafogo — Velo Helenico — Portuguesa — Ciclo Suburbano — e C. C. Light.

Os Jogos de Hoje Pelos Campeonatos Inter-Clubes

Prossegue, hoje, a disputa dos Campeonatos Inter-Clubes da F. M. F., com a realização dos seguintes jogos:

Masculino — 5ª classe — Tijuca C x Tijuca A; Leme x Botafogo, Fluminense x Canto do Rio e Vasco x Independencia.

Masculino — 3ª classe — Tijuca "A" x Fluminense e Botafogo x Tijuca "B".

HOTEL GLORIA
PONTO CENTRAL — UBERLANDIA
MINAS
Quartos com agua corrente —
Garage gratuita
PROPRIETARIO
JOÃO FRANCISCO GUERRA
Fone: 1136 *Caixa Postal 233*
R. Santos Dumont, 264 - Uberlandia - Minas

TURFE

A Reunião de Amanhã

MONTARIAS PROVAVEIS

1º pareo — 1.600 metros — A's 13.10 horas — Cr$ 12.000,00.

Grupo	Nº	Animal, jóquei	Ks.
1	(1	Cedro, S. Batista	50
2	(2	Destino, A. C. Ribas	50
2	(3	Uinana, A. Barbosa	57
3	(4	Conselho, O. Serra	48
3	(5	Adonis, O. Ullôa	56
4	(6	Apis, J. P. Silva	48
4	(7	Minuano, G. Costa	52
4	("	Astrakan, XX	48

2º pareo — 1.600 metros — A's 13.40 horas — Cr$ 12.000,00.

Grupo	Nº	Animal, jóquei	Ks.
1	—1	Colon, A. Barbosa	56
2	—2	Fair, V. Lima	54
3	(3	Lufa, João Santos	54
3	(4	Capuano, R. Freitas	56
4	(5	Dijá, O. Ullôa	54
4	(6	Rafaelo, XX	52

3º pareo — 1.500 metros — A's 14.10 horas — Cr$ 20.000,00.

Grupo	Nº	Animal, jóquei	Ks.
1	(1	Admitido, D. Ferreira	55
1	(2	Dital, R. Freitas	53
2	(3	Egoista, O. Ullôa	55
2	(4	Santamaria, XX	53
3	(5	Alcatraz, J. Canales	55
3	(6	Zaragata, J. Mesquita	53
4	(7	Bandoleira, A. Barbosa	53
4	(8	M. Clara, G. Costa	53
4	(9	Nimbo, S. Batista	55

4º pareo — Premio Classico "Luiz Alves de Almeida" — 1.500 metros — A's 14.40 horas — Cr$ 30.000,00.

Grupo	Nº	Animal, jóquei	Ks.
1	—1	Diagonal, A. Rosa	58
2	—2	Favinha, O. Ullôa	58
3	(3	Flexa, L. Acuna	54
3	(4	Fusa, J. Mesquita	54
4	(5	Gualicha, R. Freitas	57
4	(6	F. Champagne, D. Fer.	54

5º pareo — 1.200 metros — A's 15.15 horas — Cr$ 15.000,00.

Grupo	Nº	Animal, jóquei	Ks.
1	(1	Gelsa, O. Ullôa	56
1	(2	Diabra, I. Souza	56
2	(3	Pimpa, J. Martins	56
2	(4	Saltarela, P. Vaz	56
3	(5	Nhá Dona, L. Leigthon	56
3	6	Quinota, R. Silva	56
3	(7	Dijá, V. Lima	55
4	(8	Godiva, XX	56
4	9	Namouna, R. Freitas	56
4	("	Mareta, J. Araujo	56

6º pareo — 1.600 metros — A's 15.50 horas — Cr$ 15.000,00 — Betting.

Grupo	Nº	Animal, jóquei	Ks.
1	—1	Miami, O. Fernandes	56
2	(2	Tanajura, D. Ferreira	54
2	(3	Quixadá, J. Morgado	56
3	(4	Estela, O. Ullôa	54
3	(5	Rataplan, P. Vaz	56
4	(6	Enanio, A. Barbosa	56
4	(7	Caudilho, J. Canales	58

7º pareo — 2.400 metros — A's 16.25 horas — Cr$ 25.000,00 — Betting — Handicap.

Grupo	Nº	Animal, jóquei	Ks.
1	(1	Cataflor, O. Ullôa	54
1	("	Trovão, E. Silva	53
1	(2	Rezongo, A. Gutierrez	55
2	(3	Carbon, O. Macedo	48
2	(4	Xingu', XX	57
2	("	W. Garden, D. Fer.	53
2	(5	Entredós, XX	50
3	(6	Sofrenado, L. Leighton	49
3	(7	Baron, J. Canales	57
3	(8	Colombo, R. Urbina	53
3	(9	Mate, H. Soares	48
3	(10	Romember, C. Brito	50
4	(11	Valente, I. Souza	50
4	("	Quo Vadis?, S. Bat.	49
4	12	Toulon, A. Rosa	54
4	(13	Tigris, R. Freitas	54
4	("	Ark Royal, G. Costa	53

8º pareo — 1.600 metros — A's 17.00 horas — Cr$ 10.000,00 — Betting.

Grupo	Nº	Animal, jóquei	Ks.
1	(1	Pancho, O. Cunha	52
1	(2	Pertinaz, F. Fern.	53
2	(3	Pepet, V. Lima	48
2	4	W. Horse, O. Serra	51
2	(5	Serranilo, XX	48
3	(6	Alfiador, A. Araujo	53
3	7	Salvo, J. Mesquita	56
3	(8	Milongon, G. Costa	52
4	(9	Partout, L. Leighton	50
4	10	Marconi, H. Soares	56
4	(11	Polux, XX	52

VARIAS

(Conclusão da 10ª pag.)

no — G. Costa — 360 metros em 23" — Ganhou Milongon.

Serranillo — J. Santos. Marajá — José Santos — 600 metros em 38" — Venceu Serranillo.

Gualicha — R. Freitas. Presuntuoso — D. Conceição — 800 metros em 50" — Ganhou Gualicha.

Diagonal — A. Rosa. Pancho — O. Acuna — 700 metros em 43" — Venceu Diagonal.

Estrela — H. Soares. Favinha — O. Ullôa — 600 metros em 37" — Ganhou Favinha.

Tigris — R. Freitas. Relucíente — Fernandes — 800 metros em 51" 2|5 — Venceu Tigris.

Raffles — E. Silva. Scarpia — Meszaros — 700 metros em 45" 2|5 — Ganhou Scarpia.

Pepet — V. Lima — 600 metros em 39" — suave.

Capuano — Reduzino — 600 metros em 37".

Colombo — Urbina — 1.000 metros em 63 1|5.

Rezongo — Gutierrez — 1.000 metros em 66".

Morena Clara — Geraldo — 600 metros em 37" 3|5.

Gelsa — O. Ullôa — 360 metros em 23".

Cataflor — Mesquita — 1.000 metros em 65".

Baron — J. Canales — 1.000 metros em 65".

Diabra — E. Silva — 360 metros em 22".

Miami — J. Coutinho — 800 metros em 50" — suave.

Fine Champagne — D. Ferreira — 600 metros em 36".

Toulon — A. Rosa — 700 metros em 43".

Lafite — Meszaros — 800 metros em 52".

A HORA DA PRIMEIRA CARREIRA

A primeira prova da sabatina desta tarde, no Hipodromo Brasileiro, será corrida ás 13.40 horas.

AS REVISTAS ESPECIALIZADAS

Recebemos e agradecemos as edições desta semana das revistas especializadas do nosso turfe: "Vida Turfista", "Calendario Turfista Brasileiro" e "Jockey Club Ilustrado".

Boa leitura qualquer uma delas.

NENHUM FORFAIT

A Secretaria da Comissão de Corridas, até a hora do encerramento do seu expediente de ontem, não havia recebido nenhuma declaração de forfait para a sabatina desta tarde, na pista.

"EQUI"

Em sua nova fase, tendo como redator-chefe o dr. Carlos F. de Lima Campos, acaba de sair mais um numero da revista mensal ilustrada "Equi".

Confecionada com esmero, essa revista dedica varias paginas ao turf em geral.

Gratos pelo exemplar recebido.

Hotel Melo
O MAIS CONFORTAVEL
Santa Rita Sapucaí
Minas

Diario Recreativo

CLUBE DOS DEMOCRATICOS

Uma promissora festa dansante vai ser realizada esta noite, das 22 ás 4 horas, no salão do Clube dos Democraticos, á rua do Riachuelo ns. 91 e 93, tendo o concurso de um excelente "jazz". Para essa reunião ficam convidadas, por intermedio do DIARIO CARIOCA, as graciosas adeptas do gremio alvi-negro.

CENTRO DE PREVIDENCIA

Hoje, das 22 ás 4 horas, será proporcionado um grandioso sarau dansante aos associados do Centro de Previdencia, os quais, certamente, participarão, em grande numero, da sua realização. E, para que o mesmo transcorra animadamente, estará presente um excelente conjunto musical.

EMPRÉSTIMOS
DESCONTOS
DEPÓSITOS
CONTA POPULAR 6%
BRAZÍLEA BANCÁRIA
168, BUENOS AIRES, 3º AND.

Tentou Seduzir a Propria Filha

ATIROU QUATRO VEZES NO NEGOCIANTE E NÃO ACERTOU UMA BALA SEQUER

Um caso verdadeiramente impressionante verificou-se, na noite de ante-ontem, em Niteroi. O alfaiate João de Morais, de 48 anos, casado, morador á rua 22 de Novembro n. 153, no Fonseca, ao descobrir o paradeiro da filha, Maria de Lourdes Morais, que fora forçada a abandonar a casa, para fugir ás propostas amorosas do pai, tentou matar com quatro tiros de revolver o proprietario da Padaria Aurora, á rua da Conceição n. 47, sr. Antonio Ferreira de Almeida, com quem Maria vive maritalmente.

O estado de excitação nervosa do criminoso fez com que nenhuma das balas atingisse o alvo, indo perder-se nas prateleiras.

O criminoso foi preso em flagrante pelo cabo n. 46 e pelos soldados Jorge da Costa Faria e Cirilo Feliciano, do Corpo de Bombeiros local, que se achavam de serviço no edificio da Prefeitura, e por eles conduzido á Delegacia da capital, onde foi autuado por tentativa de morte.

O negociante nada sofreu, alem do grande susto.

Dr. Emygdio F. Simões
Da Assistencia Medico Cirurgica dos Empregados Municipais
CLINICA GERAL — VIAS URINARIAS
Cons. Gen. Caldwell, 310-A
Tel. 22-0222 — das 17 ás 19

Atropelado Por Bicicleta

A doméstica Maria Neianger, de 54 anos, casada, de nacionalidade francesa e residente á rua Visconde de Paranaguá n. 63, quando tentava atravessar ontem a avenida Augusto Severo, foi atropelada por uma bicicleta, sendo acometida de comoção cerebral.

A vitima, depois de medicada no Posto Central de Assistencia, foi internada no Hospital de Pronto Socorro.

Evacuação DE BERLIM
HOJE
A PARTIR DO MEIO DIA
LENTA, E INEXORAVEL, CAI SOBRE A ALEMANHA A SOMBRA DA DERROTA!
1)
Ao passo que os russos chegam às portas da Prussia Oriental, — e que as forças norte-americanas e britânicas avançam pela Normandia, a população civil de Berlim se apressa em abandonar a cidade valendo-se de todos os meios de transporte.
2)
Herr Goebbels tenta manter o moral distribuindo medalhas às vítimas dos bombardeios aliados contra a "invulnerável" Berlim.
3)
Na pressa da fuga os berlinenses se vêem obrigados a comer nas cozinhas de campanha.
4)
DE GAULLE NOS ESTADOS UNIDOS, recebido por Roosevelt.
5)
Um cinematografista italiano, anti-fascista, oculto numa janela, fotografou o fim da ocupação alemã em Roma.
Nac.: Rep. Folha Carioca 11 (DFB)
Sessões PASSATEMPO — CAPITÓLIO
A PARTIR DE MEIO DIA — CINELANDIA — FONE: 22.6786

NÚMERO AVULSO
40 Centavos

Diario Carioca

EDIÇÃO DE HOJE
12 Páginas

ANO XVII — RIO DE JANEIRO — SABADO, 22 DE JULHO DE 1944 — N. 4.939

MONTGOMERY INICIA NOVA E IMPETUOSA OFENSIVA

AVANÇANDO AO SUL DE CAEN

SOCORRO DE URGENCIA

Um medico britanico socorre na frente de batalha um ferido de guerra.

Capturada a Cidade de S. Martin de Fontenay e Intensificadas as Operações Aéreas em Toda a Normandia

SUPREMO Q.G. ALIADO, 21 (A. P.) — As tropas canadenses do 2.º Exército britanico capturaram St. Martin de Fontenay, a 5 milhas ao sul de Caen e abaixo de St. André-sur-Orne. Ao sul da estrada Caumont-Tilly as unidades inglesas que operam numa frente de 2 milhas de largura conseguiram avançar cerca de 1 quilometro, enquanto que no setor americano da estrada Saint Lo-Feriers, onde este QG anunciou que "as pesadas chuvas que já duram há 36 horas interferiram com as operações de terra", essas operações estão virtualmente paralisadas.

Montgomer

Apesar dessas copiosas chuvas, as forças aéreas táticas levaram a efeito cerca de 1.100 sortidas contra os seus diversos objetivos da area de batalha, ao mesmo tempo em que os bombardeiros pesados continuaram com os seus violentos ataques contra territorio metropolitano do Reich, que há 4 dias consecutivos vem sendo martelado pelos pilotos aliados. Os ataques de hoje foram efetuados por uma formação de 1.100 bombardeiros pesados devidamente protegidos por uma escolta de 800 caças. Desse total, nada menos de 650 eram "Fortalezas Voadoras" e "Liberators" da aviação americana.

OCUPADA FONTENAY

LONDRES, 21 (K. P.) — O Supremo Q.G. Aliado informa que as tropas canodenses que capturaram Saint André-Sur-Orne ampliaram seu avanço progredindo algumas centenas de metros para o sul e ocupando a proxima vila de Saint Martin de Fontenay.

CONTRA AS RUINAS DE SAINT LÔ

SAINT LÔ, 21 (Por Don Whitehead, correspondente da "A. P.") — Os alemães assestaram seus canhões e morteiros contra esta cidade em ruinas, enquanto as forças norte-americanas se aferravam aos escombros, em defesa do premio conquistado após 8 dias de luta. As explosões se verificam de um extremo a outro da cidade, e os ianques por meio de uma rapida manobra para a frente dão combate aos nazistas, que foram apanhados de surpresa. Saint Lô está em poder dos estadunidenses, mas os ianques ainda dão caça ás fanaticas tropas paraquedistas alemãs, em sua derradeira resistencia.

A cidade se acha praticamente deserta, com exceção dos norte-americanos que deslizam de casa em casa, abrigando-se em seus umbrais, quando explodem as granadas, e das tropas equipadas com metralhadoras e "bazookas" que ocupam as posições defensivas em suas imediações.

UMA BATALHA EM UM CEMITERIO

Todavia, em meio a estes montes de escombros e horrivel desolação, jaz o corpo de um major norte-americano, que tombou como o herói da batalha de Saint Lô.

Sua morte se verificou no assalto decisivo contra a cidade, tendo o seu corpo sido carregado com grande pompa por uma das primeiras colunas a penetrar na praça conquistada, como tributo ao seu valor. Ao lado do ataúde drapejava a bandeira do regimento, com o qual lutára.

No dia seguinte á sua captura, a cidade foi terrivelmente bombardeada pelos alemães, tendo as nossas tropas sido compelidas a se refugiarem onde quer que encontrassem abrigo.

O major Glover Johns teve o seu posto de comando estabelecido provisóriamente no cemitério existente no extremo oriental de Saint Lô, na captura da familia Blanchet. Assim, os ianques foram protegidos pelas grossas paredes do tumulo contra as "shrapnel" lançadas pelo inimigo, que explodiam do lado de fora.

Cerca de 2.000 alemães, encerrados num bolsão ao sudoeste da cidade, lutam para escapar, enquanto o capitão Cecil Harvey concentra sobre eles intenso fogo de artilharia.

Na camara superior da cripta, que os alemães também utilizaram com posto de comando, acha-se o altar da familia, onde os macricanos encontraram certa porção de pão preto seco e pacotes de manteiga deteriorada, além de velas e literais dos soldados nazistas. Os ianques se recostaram pelas paredes da afim d descansar, enquanto as granadas explodiam nas proximidades. A certa altura, disse o major Johns: "Só Deus sabe quantos alemães matamos nas investidas contra o sudeste da cidade". Um barba de três dias cobria-lhe o rosto e seus olhos mostravam-se cansados. "Abriamos caminho para a frente, quando os alemães tentaram retroceder. Vimo-nos, então obrigados a combate-los novamente, pois tentavam escapar em direção ao sul". O major John comandava a invencivel unidade dos "pombos de barro", que foi a primeira a pentrar na cidade. "Chamam-nos pombos de barros porque estamos sempre num ponto do "front", onde é facilimo ao inimigo nos alvejar", disse o major Johns, esboçando um sorriso. "Estamos um pouco "depenados", mas ainda voamos".

O Comité de Libertação Nacional Francês

O EGITO RECONHECEU O GOVERNO DE ARGEL

ARGEL, 21 (S. F. I.) — O governo egipcio rompeu relações diplomáticas com Vichy e reconheceu o governo provisório da Republica Francesa.

INFORMAÇÕES SOBRE A ZONA LIBERTADA

ARGEL, 21 (A. P.) — O sr. sr. Henry Bonnet, ministro da Informação do Comité de Libertação Nacional declarou, em especial entrevista concedida aos jornalistas, que o recente decreto do Comité datado de 22 de junho, a respeito da distribuição de informações durante a libertação da França foi, "aparentemente, mal compreendido no exterior".

O sr. Henry Bonnet insistiu em dizer que o decreto é apenas uma medida de caráter temporário e vigoraria no máximo 6 meses depois da libertação.

AS OPERAÇÕES NA ITALIA

Perfuradas as Defesas Alemãs no Orne

AS TROPAS ALIADAS AVANÇAM SOBRE FLORENÇA — OS POLONESES CHEGARAM AO OR

ROMA, 21 (De Reynolds Packard, correspondente da U. P.) — As patrulhas de combate do Vº exército perfuraram as fortes defesas alemãs do rio Orno, atravessando o rio pelo menos em um ponto, em direção a Erras, na frente da linha Gotica, enquanto outros metralhavam as instalações nazistas ao norte do rio, desde os terrenos situados em pontos dominantes, conquistados nas margens meridionais.

Reynolds Packard

Num periodo de 24 horsa dos mais tranquilos desde que os aliados lançaram a ofensiva ha uma quinzena, os norte-americanos aproveitaram a melhoria do tempo e envolveram os dispersos nucleos de resistencia alemã ao sul do rio Arno.

Sobre a costa os canhões alemães de todos os calibres bombardearam Livorno, desde posições vantajosas instaladas no Monte Pisano, ao nordeste de Pisa.

PONTOS FORTIFICADOS DOS ALEMÃES

Entre o canal de Antifossero que corre precisamente ao norte de Livorno e o rio Arno existem alguns pontos fortes alemães que retardam o avanço aliado e as metralhadoras nazistas fizeram fogo sobre as unidades dedicadas as operções de limpeza.

Em Arno as patrulhas alemãs estiveram mais ativas, conseguindo entrar novamente em Cassina, precisamente ao sul do Arno, onde o rio Arno se encontra com o canal do rio Arno, a 12 quilometros a leste-sudeste de Pisa.

Cassina está situada a 7 quilometros ao oeste nordeste de Pontedera.

No flanco direito do Vº exército os alemães em retirada se aproveitaram do terreno montanhoso e semearam minas e efetuaram demolições para retardar o avanço dos aliados.

Apesar disso os norte-americanos até o meio dia de ontem avançaram 1.600 metros para além de Certaldo, a 12 quilometros ao noroeste de Poggibonsi, ao longo da estrada que corta a estrada Pisa-Florencia, precisamente ao sul do rio Arno.

ULTRAPASSADA ANCONA

As forças polonesas do VII Exercito ao largo da costa do Adriatico no seu avanço ultrapassaram a conquistada cidade de Ancona em tres investidas, chegando ao Or e colocando-se ao alcance de tres pontos estrategicos. O primeiro destes é o monte Marciano, a 3 quilometros ao norte do rio Esino e a dois para o interior. Os outros dois foram Monte San Vito, a 18 quilometros ao noroeste de Ancona e 7 quilometros para o interior e o morro d'Alba, a 5 quilometros para além de Esino e a 9 para o interior. Para o oeste os italianos avançaram para o interior ao longo das margens do Esino ate um ponto a 1.600 metros para o norte de Jesi, situado a 16 quilometros da costa.

Nas montanhas da zona ocidental de Arezzo os ingleses forçaram o avanço a um pouco mais de 3 quilometros, expulsando os nazistas de Ricaloli.

Ao norte de Radda os ingleses chegaram a 27 quilometros de Florença ocupando San Miguel, a 7 quilometros ao norte de Radda e monte Querciabella, ao sul. No vale do alto Tiber outras patrulhas do VIII Exercito avançaram uns 5 quilometros, ultrapassando Citta de Castello, onde os alemães se entrincheiraram para oferecer uma forte resistencia. Os nazistas tambem se preparam para resistir firmemente em Monte Casale, a 11 quilometros mais a leste.

Os engenheiros confirmam que os alemães destruiram metodica e implacavelmente todas as instalações do porto de Livorno, de grande valor para os aliados, afundando 8 navios em cada um dos canais principais do porto e afundando barcaças em cada um dos 60 molhes.

Ao longo de todo o cáis não se encontra nem um só guindaste intacto e todas as instalações precisam ser completamente reconstruidas.

PARA FLORENÇA

LONDRES, 21 (U. P.) — Noticias de Argel retransmitidas pela BBC indicam que tropas do V Exercito conquistaram uma cidade distante apenas 25 quilometros de Florença.

Cumpre assinalar que tropas britanicas já estão a 35 quilometros da referida cidade.

Em Ação os Patriotas

COMBATES ENTRE TROPAS NAZISTAS E FORÇAS VOLANTES DA FRANÇA

LONDRES, 21 (S. F. I.) — As unidades volantes das Forças Francesas do Interior foram atacadas, na Indre, por efetivos alemães superiores a dois mil homens.

Os patriotas defenderam-se com heroismo só perdendo 25 homens e conseguindo deixar mortos no campo da luta mais de sessenta nazistas.

Em Viena, um pequeno pelotão de 20 patriotas atacou um comboio alemão, destruindo tres caminhões e um onibus militar.

Entre o desastre e a luta os inimigos perderam 50 mortos e 20 feridos.

As tropas F. F. I. tiveram 12 baixas, das quais 11 mortos e um ferido.

Assinala-se em todo o territorio a intensificação da atividade destruidora de vias ferreas canais, cabos de alta tensão e linhas telefonicas.

AS TROPAS DE RESISTENCIA DE KOENIG

SUPREMO Q. G. ALIADO, 21 (Por Robert Wilson, da "Associated Press") — O general Pierre Koenig declarou que as forças francesas internas, consideradas agora um exercito regular, estão permitindo á França o seu soerguimento como uma das grandes nações do mundo, e que essas forças representam "o espirito essencial" do povo francês, que outrora a sua opinião militar e politico, desaparecendo como o debacle de 1940.

Na Conferencia Monetaria de Bretton Woods

As Medidas Aceitas No Grande Conclave

BRETTON WOODS, 21 (Reuters) — Um porta-voz oficial da Conferencia Monetaria Internacional anunciou que foram aceitas as seguintes resoluções:

Primeira, — A Conferencia dará a devida consideração á influencia da prata em assuntos monetarios internacionais.

Segunda, — Serão tomadas medidas para a dissolução do Banco Internacional de Compensações.

Terceira, — Os paises neutros serão convidados pelos governos que participam do Fundo da Estabilização de Taxas de Cambio para bloquearem os depositos dos governos e nacionais do Eixo situados em paises neutros.

A esse respeito, o porta-voz indicou que serão ampliadas as atividades da Comissão Inter-Aliada de Desapropriações que agora funciona em Londres.

O porta-voz disse mais que o comitê não tinha chegado a nenhuma decisão definitiva sobre o projeto de proposta para um Banco de Reconstrução e Desenvolvimento.

Conquanto fosse anunciado que a Russia tinha aceito a importancia de um bilião de dolares, o porta-voz declarou que a cifra exata não fôra ainda estabelecida.

Mais tarde, circulos informados anunciaram que a delegação australiana poderia negar-se a assinar o documento final que recomenda o estabelecimento do Fundo de Estabilização de Taxas de Cambio e o Banco de Reconstrução e Desenvolvimento.

Os observadores acreditam que os australianos não estão satisfeitos com a cota que lhes foi atribuida, e declararam que não assinariam, salvo se receberem instruções especiais de seu governo.

CONFLITO ENTRE PAISES INDUSTRIAIS

BRETTON WOODS, 21 (De Serge Fliegers, correspondente especial da Reuters) — Um conflito entre os paises altamente industrializados e os que produzem materias primas e tratam de diversificar sua economia, foi indicado hoje pelas declarações do delegado egipcio á Conferencia Monetaria Internacional, o qual declarou:

"Muitos paises produtores de materias primas tentam mudar de base economica e produzir produtos manufaturados. Essa tendencia, estimulada pela guerra, é particularmente certa no caso do Egito e outros paises do Oriente Médio".

Mantendo que essa tendencia elevará o nivel de vida geral do país com a criação de novas classes consumidoras, o delegado egipcio prosseguiu: "Os paises que após esta guerra se opuserem a essa mudança, a industrialização — devem recordar que a conservação de uma categoria de paises apenas produtores de materias primas é a manutenção com baixa capacidade para a compra de produtos altamente industriais.

ARRASANDO A "FORTALEZA DE HITLER"

GIGANTESCA OFENSIVA AÉREA ALIADA CONTRA O REICH

Arrasado o Hangar dos Zepelins Em Friedrischaven — Bombardeiros Aliados Atacaram o Territorio Sudeto

LONDRES, 21 — (De Walter Cronkite, correspondente da U. Press) — Aproximadamente 3.000 aparelhos de bombardeio e caças aliados, procedentes das suas bases na Italia e Inglaterra, levantaram vôo hoje pelo quarto dia consecutivo, com o bom e o mau tempo, e bombardearam dezenas de objetivos inimigos, em sua ofensiva ininterrupta destinada a arrasar a industria belica nazista.

CONTRA AS FABRICAS DE MUNIÇÃO

Tambem, pelo terceiro dia consecutivo, mais de 1.000 bombardeiros pesados tomaram parte na obra de destruição aerea das fabricas alemãs. 1.100 "Fortalezas Voadoras" e "Lancasters" com bases na Inglaterra lançaram 3.000 toneladas de explosivos sobre quatro objetivos pelo menos, antes do meio-dia de hoje, elevando assim para 20 o total de objetivos inimigos destruidos em 72 horas de violentos ataques.

Escoltados por 800 caças "Thunderbolt", "Linghtning" e "Mustangs", os pilotos da Oitava Força Aerea declararam que com apenas uma exceção a "Luftwaffe" não apareceu nos céus da Alemanha.

CONFUNDINDO AS DEFESAS INIMIGAS

Os bombardeiros "Liberators" e as "Fortalezas Voadoras" dividiram-se em numerosas formações sobre a Alemanha afim de confundir as defesas inimigas, e atacaram as oficinas de montagem de aviões em Regensburg, fabricas de rolamentos em Schweinfurt e Ebelstach, nas proximidades de Bemberg, as oficinas de montagem de aviões de bombardeio em Neaubing, nas vizinhanças de Munich e diversos outros objetivos no sul do Reich.

Os pilotos aliados declararam que durante o regresso puderam comprovar que as poderosas bombas explosivas cairam diretamente sobre os objetivos visados e que enormes nuvens de fumo negro se desprendiam das zonas bombardeadas.

CONTRA DEPOSITOS DE GASOLINA

Outros aparelhos aliados assestaram violentos golpes sobre as fabricas alemãs de gasolina sintetica nas cidades de Homberg, Botropp e Welheim, na região do Ruhr e tambem atacaram os importantes entroncamentos ferroviarios de Coutrai, na Belgica, e o de Hamburgo, e as instalações das "bombas voadoras" no norte da França.

Mais ou menos 500 "Fortalezas Voadoras" e "Liberators" fortemente escoltados pelos caças "Mustangs" e "Lightnings" bombardearam a cidade de Brux, na zona de Audetes, na Boemia e Moravia. Esse ataque foi efetuado mediante os instrumentos de precisão, não tendo sido possivel apreciar-se os resultados do mesmo devido á espessa cortina de fumo que se desprendeu sobre a cidade.

As defesas anti-aéreas alemãs estiveram muito ativas e numerosos caças nazistas levantaram vôo, tendo alguns sido derrubados.

Segundo declararam os tripulantes dos aparelhos aliados, a cidade de Bomberg foi atacada de 6.000 metros de altura, tendo-se produzido explosões tão violentas que iluminaram o céu como se fosse a luz do sol.

Por sua vez, os bombardeiros "Mosquitos" descarregaram 2 toneladas de explosivos sobre a cidade de Hamburgo, tendo estes aparelhos chegado á referida cidade pouco antes das defesas anti-aéreas darem o sinal de alarme, e tambem atacaram as estradas em torno de Paris, bombardeando e metralhando trens, automoveis e outros objetivos. Ao norte de Paris foi incendiado um grande comboio; bombardearam diversas pontes ferroviarias e metralharam os veiculos inimigos entre a capital francesa e a frente da Normandia.

Grandes incendios foram ateados por compactas formações de "Fortalezas Voadoras" e "Liberators" procedentes da Italia, nas plataformas ferroviarias da localidade de Mestre, a 6 quilometros a oeste de Veneza.

As famosas fabricas Zeppelin em Friedrischaffen, segundo informações Suiça, desapareceram após o bombardeio aliado de ontem, restando delas sómente escombros que assinala agora o local existiram os edificios da mesma.

Das operações realizadas hoje não regressaram 35 bombardeiros e 11 caças da 8.ª Força Aérea, sendo destruidos, ao todo, 16 nazistas.

Despachos da Suiça declararam que 7 aparelhos norte-americanos foram obrigdaos a aterrisar, hoje, em Duebendorff, enquanto outros 8 bombardeiros caiam em território norte do país.

Devido ao máu tempo sobre a frente de batalha, as operações aéreas de hoje foram muito reduzidas. O Ministério do Ar informou que 5 bombardeiros alemães foram destruidos por aviões do comando costeiro britanicos e da esquadrilha canadense quando realizavam operações de patrulhamento, esta tarde.

AVIÕES NORTE-AMERICANOS ATERRISARAM NA SUIÇA

BERNA, 21 (R.) — A emissora local informou hoje á noite que 8 aviões norte-americanos foram forçados pela artilharia anti-aérea ou aviões suiços, a aterrisar neste país. Quase todos os 75 homens que compunham as tripulações desceram em paraquedas.

DESTRUIDOS 5 BOMBARDEIROS ALEMÃES

LONDRES, 21 (R.) — Foi oficialmente anunciado que o comando costeiro da R. A. F. incluindo u mesquadrão canadense destruiu esta tarde ao largo de Brest 5 bombardeiros alemães, sem que os aparelhos aliados tivessem sofrido perda alguma.

AVIÕES ALIADOS ATACANDO BERLIM

LONDRES, 21 (R.) — O rádio alemão, ouvido aqui, anunciou, pouco depois da meia-noite, que aviões aliados estavam atacando Berlim.

A GUERRA NO PACIFICO

Desembarcaram em Guam as Tropas Americanas

PEQUENA RESISTENCIA ENCONTRARAM OS SOLDADOS DE MAC ARTHUR

PEAR HARBOR, 21 (De Frank Tremaine, correspondente da United Press) — Os veteranos fuzileiros navais norte-americanos, que pela primeira vez estão lutando em terras pertencentes aos Estados Unidos oito meses após terem iniciado a vitoriosa arrancada pelo Pacifico Central, estavam se dirigindo esta noite em direção ás escarpadas colinas da ilha de Guam, procedentes de várias cabeças de ponte estabelecidas durante os desembarques, encontrando apenas ligeira resistencia por parte da castigada guarnição japonesa.

Chester Nimitz

rotegidos por uma cortina de fogo lançada pelos bombardeiros e os canhões da marinha de guerra norte-americana que converteu a ilha num verdadeiro mar de chamas, os veteranos soldados, que expulsaram os japoneses de Guadalcanal, Tarawa e Makin, penetraram em Guam ás primeiras horas de ontem, reiniciando assim a batalha que terminou quatro dias depois da traição de Pearl Harbor, quando a pequena guarnição estadunidense foi aniquilada em defesa desse pequeno posto avançado no Pacifico.

O mais intenso bombardeio de toda a campanha do Pacifico — durou 17 dias, durante os quais os bombardeiros, encouraçados, cruzadores e destroyers norte-americanos lançaram milhares de toneladas de projeteis pulverizando as casamatas, baterias costeiras e os canhões anti-aéreos do inimigo em Guam — precedeu ao audacioso desembarque que levou as linhas norte-americanas há 1.500 milhas de Manilha.

O desembarque em Guam — pequena ilha que faz parte do Grupo das Marianas — efetuou-se 8 meses depois que o almirante Chester Nimitz iniciou a campanha do Pacifico, ao atacar no dia 28 de novembro de 1943 as ilhas Gilbert, avançando sobre os bastiões niponicos que protegem o caminho de Toquio. Os norte-americanos invadiram Guam treze dias depois da conquista de Saipan, situada a 130 milhas mais ao norte, o que constituiu uma das mais di-
fceisetaoin2839340455349555860540
ficeis vitórias da atual campanha.

Hoje Meio Milhão DE CRUZEIROS
NA ESQUINA DA SORTE